Fundado el 14 de Enero de 1917
AÑO XXV N.o 8,752

LA NACION

ŒMPRESA PERIODISTICA "LA NACION" S. A.)

TIEMPO PARA SANTIAGO
HOY: Nublados parciales.
MINISTERIO DE DEFENSA NACIONAL
OFICINA METEOROLOGICA DE CHILE

EDICION DE 20 PAGINAS — SANTIAGO DE CHILE, VIERNES 21 DE NOVIEMBRE DE 1941 — PRECIO EN TODO EL PAIS: UN PESO

RAPIDO AVANCE BRITANICO EN LA CIRENAICA

LOS PRINCIPALES SUCESOS DE AYER

AVANCE BRITANICO EN AFRICA

EL CAIRO, 20. — (U. P.). — En fuente fidedigna se informa que las fuerzas imperiales del desierto derrotaron a tres contingentes del Eje, en su ofensiva hacia el Oeste. Se informa que las fuerzas imperiales británicas entablaron acción contra dos contingentes blindados alemanes entre Bardia y Tobruk, y contra una fuerza italiana al sur de Tobruk.

EN CONFORMIDAD A LOS PLANES

LONDRES, 20. — (U. P.). — En los círculos oficiales se indica que las fuerzas imperiales hacen rápidos y grandes avances en el desierto occidental.

A mediodía, en fuentes autorizadas, comentándose la ofensiva de Libia, se expresó que "las operaciones se desarrollan en conformidad al plan trazado".

DETENIDA LA OFENSIVA SEGUN BERLIN

BERLIN, 20. — (U. P.). — El alto comando alemán informa, en un comunicado, que las fuerzas británicas fueron rechazadas al Oeste de Sidi Omar, infligiéndoles grandes pérdidas.

VENTAJAS DEL OCTAVO EJERCITO

EL CAIRO, 20. — (U. P.). — Se informa, oficialmente, que el octavo ejército imperial británico ha obtenido considerables ventajas y conquistado posiciones de gran importancia en la ofensiva emprendida en el desierto occidental.

SUBMARINO ALEMAN HUNDIDO

LONDRES, 20. — (U. P.). — Un comunicado del Almirantazgo, anuncia que la corbeta Marigold destruyo un submarino alemán en la zona donde fué torpedeado el Ark Royal dos dias antes, "mientras el submarino patrullaba aquellas aguas, evidentemente en misión relacionada con el portaviones británico".

EXITOS BRITANICOS EN EL MEDITERRANEO

LONDRES, 20. — El Almirantazgo anuncia en un comunicado, que los submarinos británicos han hecho nuevos y brillantes ataques al enemigo en el Mediterráneo.

El comunicado añade que el buque tanque italiano, Tampico, de 4,958 toneladas, fué torpedeado y gravemente

(PASA A LA PAGINA 8)

SUBMARINO ALEMAN FUE HUNDIDO EN EL MEDITERRANEO

En el mismo lugar en que fué torpedeado el "Ark Royal". — Barcos de abastecimiento

LONDRES, 20. — (U. P). —El Almirantazgo anunció hoy el primer resultado del anunciado propósito de vengar el hundimiento del portaaviones "Ark Royal" al revelar que hace dos días fué destruido un submarino alemán en el mismo punto en que fuera torpedeada la citada nave.

La corbeta "Marigold", que patrullaba esas aguas, descubrió por medio de sus detectores de sonidos la presencia de un submarino y empezó a arrojar cargas de profundidad. Una de ellas hizo explosión tan cerca del sumergible que lo obligó a salir a la superficie siendo inmediatamente atacado a cañonazos por la "Marigold".

Gravemente averiado y a punto de hundirse, la nave alemana fué abandonada por todos sus 34 tripulantes que aún estaban con vida, los cuales fueron hechos prisioneros. El comunicado agrega que es casi seguro que el submarino hundido es uno de los que tomaron parte en el ataque contra el "Ark Royal".

Cabe recordar que el Alto Comando alemán anunció que el ataque contra el "Ark Royal" fué realizado por dos submarinos mandados por el teniente de navío Friedrich Guggenberger y por el teniente de navío Franz Georg Reschke, respectivamente, y se supone que el destruido estaba mandado por uno de ellos.

4 BARCOS TORPEDEADOS

Ha sido éste el segundo triunfo en el Mediterráneo anunciado por el Almirantazgo. Poco antes se había declarado que 4 buques del Eje fueron torpedeados, mientras se dirigían a Trípoli y se presume que tres de ellos han sido hundidos.

Este comunicado, junto con los anuncios de los constantes bombardeos aéreos a Nápoles, punto de embarque de los refuerzos y suministros para las fuerzas del Eje en el Africa del Norte, señala la forma en que están colaborando las fuerzas armadas para conseguir el dominio absoluto del Mediterráneo.

Al mismo tiempo, se ha informado que Italia ha perdido buques con un total de 858,000 toneladas en su ruta de abastecimientos para la Libia, hasta el 31 de octubre. La forma grave con que esto está afectando a los recursos marítimos del Eje lo revela un anuncio formulado hoy en Roma, según el cual el Ministerio de Marina ha requisado 53 buques mercantes para prestar servicios auxiliares, entre los que se halla el transatlántico "Roma", de 30,000 toneladas.

Según dicho anuncio, por lo menos 10 de esos buques serán usados para el transporte de abastecimientos.

IRAK ROMPIO RELACIONES CON VICHY

VICHY, 20. — (U. P.). — El Ministro iraqués, Amin Al Pachachi, visitó, esta mañana el Ministerio de Relaciones Exteriores, y notificó al Jefe del Protocolo, M. de Beau Verger, la decisión del Gobierno de Bagdad, de romper sus relaciones diplomáticas con Vichy.

La ruptura de relaciones fué anunciada, oficialmente, poco después.

La Hora Fatal

Para el estreñimiento suena cuando usted toma una Píldora del Dr. Jayne para corregir este molesto y peligroso mal que puede conducir a dolencias peores. Píldoras del Dr. Jayne corrigen la evacuación intestinal, puramente vegetales, inofensivas, son el producto de los grandes laboratorios del Dr. Jayne and Son de los EE. UU. Sobre de 3 píldoras 40 centavos en todo el país.

Base: Coloquíntida, Aloes, masa azul, goma gutta.

¡Un Elenco Insuperable!

BLANCA NEGRI
Vedette del Teatro Casino de Buenos Aires, LACASIA
"MOLINARE"
"THELMA"
LA MEJOR COMPAÑIA DE VARIEDADES
PATIO ANDALUZ
Plaza de Armas — Servicio de Restaurant
Abierto toda la noche — desde las 9.30 P. M.
AIRE ACONDICIONADO

TOTAL ANIQUILAMIENTO DE LAS FUERZAS DEL EJE

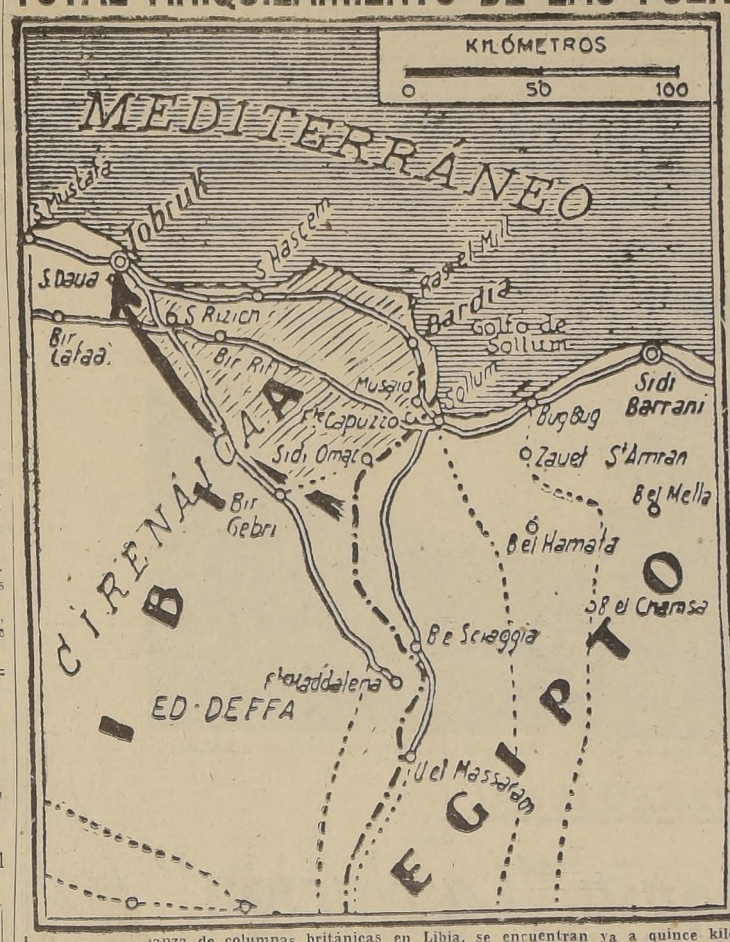

La [illegible] lanza de columnas británicas en Libia, se encuentran ya a quince kilómetros de Tobruk, primer objetivo de la ofensiva. La parte rayada del mapa corresponde, aproximadamente, a la zona en que las fuerzas del Eje quedaran aisladas con el avance enemigo

Churchill declaró en los Comunes que era éste el objetivo británico en Libia. — La ofensiva fué preparada minuciosamente durante cinco meses. — Igualdad de condiciones

LONDRES, 20 (U. P.)— El Primer Ministro, Mr. Winston Churchill, evidentemente satisfecho de que hayan terminado los largos meses de preparación y de que por fin las fuerzas imperiales tengan la oportunidad de medirse con las alemanas en igualdad de condiciones, reveló hoy en la Cámara de los Comunes que la ofensiva británica contra Libia tiene por objeto el aniquilamiento total de las fuerzas del Eje que se encuentran en el Africa del Norte.

El Primer Ministro formuló la primera declaración oficial detallada sobre la campaña del desierto oriental africano en respuesta al laborista Frederick William Patrick Lawrence y lo hizo en los siguientes términos:

"Estoy seguro de que la Cámara habrá acogido con interés el comunicado de El Cairo que anuncia la iniciación de una ofensiva contra los ejércitos alemán e italiano en el frente de Libia.

CUIDADOSAMENTE PREPARADA

"Esta ofensiva ha sido extensa y cuidadosamente preparada y hemos estado esperando cerca de cinco meses a fin de que nuestro Ejército se encuentre bien equipado de todas las armas que se han destacado en esta guerra. No existe en el mundo entero nada parecido a las condiciones bélicas reinantes en el desierto occidental, donde los movimientos rápidos y de gran alcance son sólo posibles mediante el uso extraordinario del poderío aéreo y la mecanización.

"Esas condiciones se asemejan en muchos aspectos a las de la guerra naval. Las principales unidades que toman parte en las operaciones guardan silencio radiotelegráfico mientras preparan o realizan movimientos de gran amplitud. El encuentro, cuando se produce, se asemeja al choque de las flotas o flotillas y como un combate naval puede decidirse en una u otra forma en un par de horas. Si las fuerzas blindadas del enemigo fueran destruidas o seriamente derrotadas y dominado su poderío aéreo, la situación de su infantería y artillería concentradas en las zonas costeras sería evidentemente grave en ciertos aspectos.

ANIQUILAMIENTO DEL ENEMIGO

"El objeto de la ofensiva británica e imperial no es tanto la ocupación de tal o cual localidad, sino la destrucción de las fuerzas armadas y sobre todo las blindadas, del enemigo.

"Con este propósito el Ejército del Desierto Occidental ocupó sus posiciones preliminares en un amplio frente que se extendía desde el mar hasta el oasis de Jarabub y todo estaba dispuesto al caer la noche del 17.

"El 18 al amanecer se inició el avance general. Lluvias excepcionalmente intensas dificultó el movimiento de nuestras fuerzas que debían cubrir grandes distancias, pero esas lluvias parecen haber sido mucho más intensas en las zonas del litoral que en el desierto y posiblemente resultan más perjudiciales para el enemigo

(PASA A LA PAGINA 8)

Dos columnas avanzan en dirección a Tobruk

Sir Claude Auchinleck

Unidades de la flota bombardean las posiciones enemigas en la costa. — La escuadra inglesa zarpó de Alejandría hacia el oeste

EL CAIRO, 20.— (U. P.). — Las fuerzas imperiales británicas, según se informó hoy, llevan adelante su profunda penetración en Cirenaica desde el sureste, al cobrar pleno impulso la triple ofensiva del teniente general Sir Alan Cunningham, mientras unidades de la Armada Real cañonean las posiciones costeras de las fuerzas del Eje, al mismo tiempo que la Real Fuerza Aérea establece su dominio en el aire.

Se reveló hoy en esta capital que la escuadra de combate británica del Mediterráneo Oriental, en la que figuran varios acorazados, zarpó de Alejandría con destino desconocido. Es obvio, sin embargo, que navega rumbo al oeste, para intervenir en las operaciones de Libia.

Noticias no confirmadas dicen que el brazo meridional de la ofensiva, que presiona sobre el noroeste, desde el oasis de Jarabub, ya se aproximó a Tobruk.

PARTICIPACION DE LA FLOTA

Un corresponsal destacado a bordo del acorazado británico "Barham" anunció telegráficamente que una escuadrilla de cruceros desprendida de la principal flota de combate del Mediterráneo Oriental, bombardeó anoche el paso de Halfaya, tantas veces mencionado en las crónicas como escenario de sangrientas luchas. Desde el mes pasado, según se ha revelado ahora, el "Barham" y otras unidades habían venido cañoneando intermitentemente la costa libia; pero la de ahora importa su primera operación mayor. Se espera que la escuadra de combate del Almirante Sir Andrew Cunningham se una pronto a la acción.

Según informa dicho cronista, el único síntoma de la actividad visible desde el mar, fué la breve aparición de un avión Junkers - 88, que evolucionó a gran altura sobre los barcos. Horas antes de que se iniciara el cañoneo, agrega, los aviones enemigos habían avistado a la flota, pero no presentaron combate.

BATALLA DE GRANDES PROPORCIONES

Hasta ahora no hay indicios de que ya hayan entrado en contacto las principales fuerzas antagónicas. Existen los elementos para una batalla en gran escala, pues, según se asegura en círculos bien informados, los contingentes imperiales y sus aliados lograron penetrar ya más de un centenar de kilómetros desde que se inició el ataque ayer al amanecer. Además, se informa que todas las unidades de Cunningham avanzan rápidamente, por lo cual deben llegar en breve ante las principales posiciones del Eje.

No se dispone por el momento de un cálculo oficial sobre la potencialidad numérica de las unidades británicas lanzadas a la invasión, pero fuentes bien informadas, y personas allegadas al Cuartel General, opinan que el total máximo podría alcanzar a doscientos mil hombres.

Se recordará que el único cálculo oficial sobre las fuerzas desplegadas en el Cercano Oriente se tuvo por una declaración del Primer Ministro Winston Churchill, quien manifestó que

(PASA A LA PAGINA 8)

MENSAJE DE CHURCHILL AL 8.o EJERCITO

LONDRES, 20 (U. P.).— El Primer Ministro, Mr. Winston Churchill, dirigió esta noche al Octavo Ejército y a la Escuadra del Mediterráneo, un mensaje que dice textualmente lo siguiente:

"Esta batalla afectará todo el curso de la guerra. Ahora es el momento de asestar el golpe más duro que jamás haya sido descargado, por la victoria final, la patria y la libertad.

"Es esta la primera vez en que las tropas británicas e imperiales se enfrentan con los alemanes con amplios equipos y armas modernas de todas clases".

Rechazado el avance inglés, afirma Berlín

BERLIN, 20. (U. P.) — En fuentes alemanas se insistió esta noche que las operaciones británicas no sorprendieron al Eje.

Un funcionario militar manifestó a la prensa extranjera que con motivo del avance, fueron hechos preparativos por el Eje y que el avance inglés hacia Tobruk "fué rechazado con fuertes pérdidas para el enemigo y la destrucción de muchos tanques".

"Sabemos que las fuerzas del Eje están preparadas y que la situación es muy diferente de la que existía el año pasado. Podemos aguardar los acontecimientos con calma".

CONTRA-MANIOBRAS

ROMA, 20. (U.) — En las esferas competentes se declara que los italianos emprendieron "decididas contra-maniobras" en la Cirenaica, después del ataque británico anunciado en el comunicado de hoy.

En los círculos aludidos se menosprecia el anuncio británico de que las fuerzas imperiales han avanzado 80 kilómetros, pues declaran que el avance fué efectuado a través del desierto fronterizo, donde no hay guarniciones de tropas del Eje.

Se destaca, pues, que se trata solamente de una aproximación a las líneas del Eje y no de una penetración a través de las mismas.

EMPORIO NACIONAL
OFRECE LA OPORTUNIDAD DE LA SEMANA
Oporto "Las Palmas"
BOTELLA: $ 14.—
CATEDRAL 1401 - TELEF. 66441 - 65977

CONFIRMADA LA SEPARACION DE WEYGAND

EE. UU. RETIRARA TODA AYUDA ECONOMICA AL GOBIERNO DE VICHY

Reacción norteamericana a separación del general Weygand, considerado como opositor a la colaboración franco-alemana

WASHINGTON, 20. — (U. P.). — Estados Unidos suspenderá toda ayuda económica a Francia, a causa de haber retirado de su mano en Africa, al general Weygand, debido, según se ha dicho, a la presión alemana sobre el Gobierno de Vichy.

El Subsecretario del Departamento de Estado, Mr. Sumner Welles, informó al Embajador francés, M. Gastón Henny-Haye, en ese sentido, paralizándose así las negociaciones para el envío de artículos alimenticios a Francia, mientras no se aclare la cuestión del retiro del jefe militar mencionado.

En las esferas diplomáticas locales se vaticinaba hoy la ruptura completa de relaciones diplomáticas entre Vichy y Washington, como resultado de la remoción de Weygand. Se ha recordado que, desde hace cierto tiempo, se ha registrado sobre el Gobierno norteamericano una presión en favor del reconocimiento, por parte de Estados Unidos, del régimen de los franceses libres, que encabeza el general Charles de Gaulle, pero hasta ahora el Gobierno no ha formulado pronunciamiento alguno a ese respecto.

En la sesión de mañana de la Cámara de Representantes, Foster Sterns presentará un proyecto de acuerdo, recomendando el reconocimiento de De Gaulle.

DECLARACION DEL DEPARTAMENTO DE ESTADO

El Departamento de Estado entregó esta tarde la siguiente declaración relativa a la decisión del Gobierno norteamericano, de suspender los planes de ayuda económica al régimen de Vichy:

"El Gobierno francés ha dado su aquiescencia a la exigencia expresa de Hitler, de que fuese separado el general Weygand de su cargo actual de Delegado General para el Africa del Norte. Francia permitió así la intervención alemana sobre la autoridad francesa, lo que está totalmente fuera de lo que prescriben las cláusulas del armisticio.

"Como resultado de estas informaciones se está reconsiderando la política norteamericana hacia los franceses y se han suspendido todos los planes de ayuda económica para los franceses del norte de Africa.

"Queda por ver en qué medida Hitler tratará por la fuerza o con amenaza, de hacerse cargo de la soberanía y dominación del Imperio francés".

Un comunicado oficial de Vichy anunció que el General fué relevado de sus cargos y que se retira a la vida privada. — Nuevos jefes militares para las colonias

VICHY, 20 (U. P.)— En un comunicado oficial se anunció hoy que el General Máximo Weygand, que tomó el mando de las vacilantes fuerzas francesas durante la arrolladora ofensiva alemana de la primavera de 1940 hasta la firma del armisticio, fué relevado hoy de su cargo de virtual dictador del Africa francesa y que se retira a la vida privada.

El General Weygand ocupaba los cargos de Delegado encargado de la coordinación de las defensas africanas y de Gobernador General en Argelia, que hacían de él la figura más poderosa del imperio colonial francés. Se le había confiado la organización de fuerzas armadas capaces de resistir cualquier amenaza externa. En fuentes extranjeras se le consideraba como el dirigente francés más opuesto a la colaboración con Alemania.

CONFERENCIA CON PETAIN Y DARLAN

Coincidiendo con la partida de Weygand para Marsella y la Riviera, el Embajador francés ante las autoridades alemanas de ocu-

(PASA A LA PAGINA 8)

MINISTRO DE RR. EE. DE ARGENTINA RECIBIO AL CANCILLER BRASILEÑO

Conferenciaron durante noventa minutos, sin que trascendiera el tema tratado

BUENOS AIRES, 20. (U. P.) — En el Palacio San Martín, mantuvieron una extensa conferencia el Ministro de Relaciones Exteriores argentino, doctor Enrique Ruiz Guiñazú, y su colega brasileño, doctor Oswaldo Aranha.

La conversación entre ambos Cancilleres se prolongó durante una hora y media, sin que trascendieran sus términos. Finalizada la entrevista, abordado el Dr. Aranha por los periodistas, se limitó a decir: "Hemos conversado como dos buenos amigos, y cuando hablan dos buenos amigos es para hacer cosas buenas".

Poco después de dar término a la prolongada conversación, el Dr. Ruiz Guiñazú obsequió con un almuerzo al Dr. Aranha en la sede de la Cancillería.

Más tarde trascendió extraoficialmente que se habían abordado temas relacionados con la defensa continental. La United Press pudo saber después que los doctores Ruiz Guiñazú y Aranha, partirán mañana con destino a El Carmelo, Uruguay, utilizando un vate de paseo. Se tiene entendido que en aquella ciudad los Cancilleres de Argentina y Brasil mantendrán una entrevista con el Ministro de Relaciones Exteriores de Uruguay, Dr. Guani.

Esta revelación asigna al viaje

(PASA A LA PAGINA 8)

Pradenas Muñoz visitó a Welles

NUEVA YORK, 20 (U. P.). — El Ministro del Trabajo de Chile, don Juan Pradenas Muñoz, fué recibido por Mr. Sumner Welles el martes en la mañana; le acompañaron en esta visita el Embajador de Chile, don Rodolfo Michels, y el delegado a la Conferencia del Trabajo, senador doctor Isauro Torres.

La entrevista fué cordialísima y se trató especialmente sobre la efectiva cooperación americana mediante el abastecimiento de productos indispensables para estos países.

La delegación que preside el Ministro Pradenas regresa a Chile mañana 21, con excepción de los diputados señores Bernardo Ibáñez y Salvador Ocampo, que partieron a México para participar en el Congreso obrero. El representante de la Caja de la Habitación Popular, señor Cardenio González, regresará el 5 de diciembre.

El Ministro de Trabajo señor Pradenas, acompañado por el Embajador de Chile, inició las gestiones tendientes a obtener un préstamo de 3.000.000 de dolares, destinados exclusivamente a financiar la construcción de algunos miles de casas para obreros y empleados.

En la Embajada chilena se le ofreció al Ministro Pradenas un cocktail de honor, al que concurrieron representantes sudamericanos y algunos parlamentarios de este país.

FARMACIA HUERFANOS
La que vende más barato.
La más surtida del país
Tráiganos la receta que le ha dado su médico y con seguridad nuestros precios le evitarán gastos en exceso
OBSEQUIOS A LOS CLIENTES
FARMACIA HUERFANOS
HUERFANOS 840
FRENTE A GATH Y CHAVES

AVISOS ECONOMICOS CLASIFICADOS

PROPIEDADES ENTRE DELICIAS Y MAPOCHO

85.000 SANTO DOMINGO, CENTRAL, CASITA 2 PISO, para refaccionar, 4 piezas, dependencias, y patio. Deuda 10.000. Ossandón.

100.000 SAN PABLO, ANTES DE BRASIL, LOCAL Y habitaciones. Deuda 10.000. Bandera 168.

120.000. CATEDRAL, CENTRAL, CASA UNPISO, CON hall, comedor, escritorio, 4 dormitorios, baño instalado, dependencias, patio. Deuda 12.000. Ossandón.

139.000. AV. MATUCANA, CASA UN PISO, CON 18 piezas y 2 patios. Superficie 17.50 x 44 metros. Deuda 25.000. Bandera 168.

150.000. CATEDRAL CASA DE ALTOS, BIEN TENIda, con 8 piezas, galería, baño y dependencias, un local con 4 piezas y patio, y otro local con 4 piezas, galpón extenso y entrada de auto Renta 16 200. Bandera 168.

180.000. INMEDIATO A LA ESTACION MAPOCHO, propiedad de renta, 18 x 48 metros. 3 locales a la calle, 3 casitas interiores y 10 piezas cada una con su cocina Renta 24 000 Deuda 11.000. Bandera 168. 190.000. CATEDRAL, CASA UN PISO, 10 x 37 METros. Numerosas habitaciones y patios. Ossandón.

200.000. INMEDIATO A SAN PABLO Y MATUCANA, propiedad industrial, sólida, recién terminada, un piso. Se compone de un galpón de 10 x 39 metros. Oficina pieza de cuidador, bodega y servicios sanitarios. Transferencia pagada. Ossandón.

207.000. ENTRE GARCIA REYES Y SOTOMAYOR, inmediato a Delicias, cité de 25 x 50 metros. Renta 30.000. Deuda 50.000. Bandera 168.

220.000. INMEDIATO A LA ESTACION MAPOCHO, propiedad de renta, 27 x 20 metros. 3 casas de un piso, listo para agregarle un segundo. Cada una con hall, comedor, 5 dormitorios, baño, dependencias, y patio y un local comercial. Bandera 168.

220.000. CASI ESQUINA CATEDRAL, CASA MODERna y asísmica, altos y bajos. Hall, living con chimenea, comedor, escritorio, 4 dormitorios, 2 baños, toilette de visitas, dependencias, patio y subterráneo. Ossandón.

350.000. ENTRE CATEDRAL Y SANTO DOMINGO, inmediato a Cumming, casa moderna, 2 pisos, asísmica. Pisos de parquets. Tiene hall, living, comedor, escritorio, 4 dormitorios con closets, 2 baños instalados, dependencias, patio, garage, subterráneo. Tiene renta. Deuda 70.000. Ossandón.

260.000. ROSAS, ESQUINA, INMEDIATA A BRASIL, casa un piso, 600 m2. superficie. Construcción sólida, bien tenida. Comedor, salón amplio, escritorio, 6 dormitorios, 2 baños instalados, dependencias, jardín, 2 patios. Deuda 35.000. Bandera 168.

270.000. ENTRE MANUEL RODRIGUEZ Y RIQUELme, en calle residencial, amplia casa un piso. Comedor, salón, escritorio, 11 dormitorios, 2 baños, dependencias numerosas en edificio aparte arboleda frutal, jardines, parrón. Deuda 55.000. Ossandón.

300.000. AVENIDA PORTALES, CASA 2 PISOS, SOlida, bien tenida, 1300 m2 superficie. Tiene hall, galerías, comedor, 2 salones, escritorio, 12 dormitorios, 2 baños, numerosas dependencias, jardín, patio, garage, bodegas, parrón, árboles frutales. Facilidades de pago. Ossandón.

260.000. ENTRE SANTO DOMINGO Y ROSAS, EN espléndida ubicación, propiedad de renta. Se compone de una casa en altos con hall, galería, comedor, salón, escritorio, 3 dormitorios, baño instalado, dependencias. Una casa en bajos con hall, comedor, salón, escritorio, 3 dormitorios, baño instalado, dependencias, jardín, patio, galpón. Y un local comercial. Deuda 80.000. Bandera 168.

380.000. CATEDRAL, MUY CENTRAL. SUPERFICIE 23 x 60 metros. 2 casas en altos y 2 casas en bajos, amplias. Renta 43.200. Bandera 168.

400.000 RIQUELME, ESPLENDIDA CASA MODERNA asísmica. Calefacción central y parquets. Hall, living, comedor con fumoir, escritorio, 4 dormitorios, 2 baños instalados, toilette de visitas, dependencias, baño instalado de empleadas, jardín, patio, garage. Se entrega pintada al gusto del comprador. Deuda 70 mil pesos. Ossandón.

450.000. TEATINOS, ESQUINA, AMPLIA CASA CON 15 piezas, amplio hall, y 2 patios. Bandera 168.

1.500.000 ENARE DELICIAS Y PARQUE FORESTal, edificio moderno, de lujo, asísmico, Consta de 12 departamentos, con uno, dos y tres dormitorios, living, comedor, baño instalado, cocina a gas instalada, cada uno. Renta 144.000. Bandera 168.

280.000. A 5 CUADRAS DE LA PLAZA DE ARMAS, casa un piso, 19 x 33 metros. Tiene hall, comedor, 2 salones, escritorio, 6 dormitorios, baño instalado, dependencias, jardín, 2 patios. Muy apta para casa mayorista. Ossandón.

3.250.000. MUY CENTRAL, ENTRE AMUNATEGUI y San Martín, propiedad de renta. Se compone de 3 departamentos con 1 dormitorio, recibo, y dependencias, y baño; 5 departamentos de 2 dormitorios, baño, recibos y dependencias; 5 departamentos de 3 dormitorios, baños, recibos y dependencias, 2 oficinas con 3 piezas; 1 departamento con 2 piezas, y 31 piezas solas. Renta anual 264.000. Deuda 1.000.000. Ossandón.

450.000. SAN PABLO, Y CON FRENTE A MARTInez de Rosas, propiedad de renta, 1400 m2. superficie. Son 15 casas de 2 dormitorios, servicios y patio cada una. 4 locales comerciales con 2 piezas y servicios cada uno. Renta anual 56.200. Transferencia pagada. Ossandón.

230.000. ENTRE HUERFANOS Y COMPAÑIA, EN CAlle residencial, espléndida casa, asísmica, moderna, muy bien tenida. Pisos de parquets, 2 halls, living con fumoir, salón, escritorio, 6 dormitorios, 2 baños instalados, toilettes de visitas, otra toilette más, dependencias instalados, toilettes de visitas, patio. Deuda 80.000 Bandera 168.

240.000. LADO BRASIL, INMEDIATO A DELICIAS, 2 casas, altos y bajos, muy bien tenidas. Los altos tienen hall, living, comedor, 7 dormitorios, baño instalado, dependencias. Los bajos, hall, comedor, 6 dormitorios, baño, dependencias, 2 patios. Deuda 60.000 Ossandón.

CARLOS OSSANDON - BANDERA 168

ACERO
OCHAVADO CUADRADO
REDONDO PARA MINAS
PRECIOS BAJOS
S. SACK
San PABLO 1179
MORANDE 817

INDICE DE AVISOS ECONOMICOS CLASIFICADOS

1.— Alhajas, monedas y antigüedades.
2.— Automóviles, camiones y vehículos.
3.— Neumáticos, accesorios y garages.
4.— Arriendos buscados.
5.— Arriendos ofrecidos.
— Casas, chalets.
— Departamentos y piezas.
— Locales, oficinas.
6.— Abarrotes, comestibles, frutos del país.
7.— Arboles y plantas.
8.— Armas, caza y pesca.
9.— Artículos de escritorio, librería e imprenta.
10.— Aves y animales.
11.— Belleza y peluquería.
12.— Compras y ventas varias.
13.— Deportes, turismo y veraneo.
14.— Diversos.
15.— Educación.
16.— Fotografía, cine y útiles científicos.
17.— Ocupaciones buscadas.
— Empleados.
— Profesionales.
— Operarios.
— Domésticos.
18.— Ocupaciones ofrecidas.
— Empleados.
— Profesionales.
— Operarios.
— Domésticos.
19.— Residencias, hoteles, restaurantes.
20.— Materiales de construcción
21.— Metales y minerales.
22.— Motores, maquinarias y artículos eléctricos.
23.— Máquinas de escribir y coser.
24.— Muebles, menajes y artículos sanitarios.
25.— Modas e interés para el hogar.
26.— Mudanzas y transportes.
27.— Negocios e instalaciones. Compra y Venta.
28.— Objetos y animales perdidos.
29.— Personas buscadas.
30.— Préstamos, acciones y bonos.
31.— Productos medicinales.
32.— Propiedades compran:
— Casas, chalets.
— Quintas y sitios.
— Parcelas, chacras y fundos.
33.— Propiedades venden.
34.— Propuestas públicas y particulares.
35.— Radios e instrumentos de música.
36.— Remates voluntarios.
37.— Notificaciones y citaciones
38.— Sastrería e indumentarias.
39.— Talleres y composturas.
40.— Judiciales.

AGENCIAS DE "LA NACION"
Para la recepción de Avisos Económicos
SAN DIEGO 1181
Teléfono 76039.
CIGARRERIA "EL RECORD"
"FERIA MATADERO N.o 42
PORTAL EDWARDS 2748
CIGARRERIA
SAN PABLO 3258
PELUQUERIA
MAPOCHO 2674
PELUQUERIA
PROVIDENCIA 1340
PASTELERIA CHILE
IRARRAZAVAL 2897.
frente Teatro HOLLYWOOD
MAULE 1906.
RECOLETA 794.
PELUQUERIA PARIS
DOMINICA 835
LAVANDERIA.
INDEPENDENCIA 319
LAVANDERIA HIGIENICA
HUMBERTO MUÑOZ
SAN PABLO 1515.
ALMACEN DE MUSICA

ORO Y PLATA
Compramos
PAGANDO LOS MAS ALTOS PRECIOS

Pesos fuertes, años 1921 al 27	$ 1.75
1915 al 17	2.40
1905	4.50
1910	5.20
1896	8.20
Monedas de $ 5	11.—
Chauchas delgadas por peso	1.80
Gruesas, águilas, por peso	4.50
Chafalonia, el gramo desde $ 0.40	1.50

"CASA MUZZIO"
AV. B. O'HIGGINS 1017
TELEF. 60629
De provincias pueden remitirnos contra reembolso.

1.—Alhajas, monedas y antigüedades Fantasías

NOVIOS, ARGOLLAS ORO 14 Y 18 kilates, macizas, grabadas, desde $ 96 par. San Diego 780. Relojería Sportman. 30 Nov.

COMPRAMOS JOYAS DE valor, pagamos los mejores precios. Estado 370. 30 Nov.

BOLETOS JOYAS, BRILLANTES, oro, compro, supero cualquier oferta. Nueva York 25, costado Club Unión. 30 nov.

BOLETOS AGENCIA, DE joyas, compro pagando altos precios. Av. Bernardo O'Higgins 1017. 30 nov.

OPTICA
RODOLFO HAMMERSLEY
AGUSTINAS 1090, esq. BANDERA
ESPECIALIDAD: RECETAS DE MEDICOS OCULISTAS

ORO, JOYAS, BRILLANTES, PLATino, Plata, monedas antiguas compramos, superando cualquier oferta. Bandera 72. 2 dic.

¡¡¡NOVIOS!!! PARA ARGOLLAS, Fábrica Sostin. Nueva York 66. 5 Dic.

¡¡¡CASA REAL!! ORO, JOYAS, brillantes, fantasías, compraventa, composturas. Transformaciones. Compañía 1025, frente Teatro Real, fono 65853. 3 Dic.

BRILLANTES, ORO, PLATINO boletos agencia, compro. Huérfanos 1151, teléfono 80830. 21 Nov.

2.– Automóviles, camiones y vehículos.

¡¡¡SEÑOR AUTOMOVILISTA!!! Para pinturas, desabolladuras, soldaduras oxígeno. Consulte únicamente a Troncoso. Trabajo garantido. Alonso Ovalle 1675. Teléfono 63798. 30 Nov.

COMPRE AUTOMOVIL EN AMUnátegui 23. 25 nov.

BICICLETAS Y ACCESORIOS DE las mejores marcas, precios especiales para comerciantes. Mueblería "La Santiago" Agustinas 847, Santiago. 22 Enro.

CONTRA REUMATISMO: OBLEAS China Li-Wu-Pat. 4 Dic.

BICICLETAS
A PRECIOS FUERA DE TODA COMPETENCIA
casa AMERICANA San Diego 189
la UNIVERSAL Bandera 624

31 Dic.

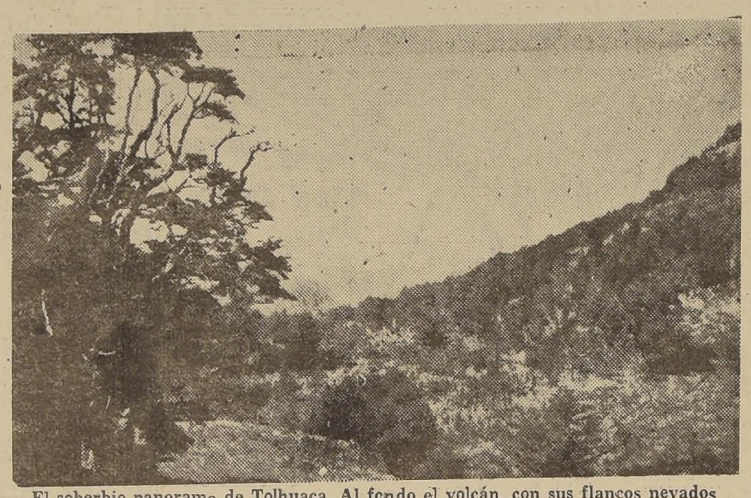

El soberbio panorama de Tolhuaca. Al fondo el volcán, con sus flancos nevados

UN VERANEO IDEAL

Obsequia "La Nación"

a sus

Lectores y Avisadores

Las Termas de Tolhuaca en Cura-Cautín con sus aguas radioactivas milagrosas y su admirable naturaleza constituyen un lugar incomparable para el descanso y la salud.

Nuestro diario regalará durante los meses de DICIEMBRE y ENERO CUATRO PASAJES y ESTADA GRATUITA A SUS LECTORES y AVISADORES de acuerdo con las siguientes condiciones:

La Empresa **LA NACION** obsequiará durante los meses de Diciembre y Enero próximos, cuatro pasajes con derecho a una estada de diez días en las **Termas de Tolhuaca.**

Tendrán derecho a participar en esta oferta:

Los lectores de La NACION, quienes, por cada cinco cupones del diario, tendrán derecho a un boleto numerado.

Los Suscriptores de La NACION, a los cuales se les entregarán al momento de tomar su suscripción tantos boletos cuanto represente el valor integrado por ellos en la Caja de la Imprenta.

Los avisadores de anuncios clasificados o al contado, depositados en la Imprenta, con derecho a recibir tantos boletos cuantas veces represente el valor de su aviso.

Los días 15 DE DICIEMBRE y 15 DE ENERO se procederá a elegir a los favorecidos, en un acto público, en la Imprenta de LA NACION. Se obsequiarán, de acuerdo con las bases anteriores dos pasajes en Diciembre y dos en Enero.

ALAMBRE CAÑERIA METAL DESPLEGADO
S. SACK
San. PABLO 1179
MORANDE 817

VENDO MESON Y ESTANTE PAra cigarrería, muy bien acabado. Verlo: Mercol 810. Nov. 25

AUTOMOVILES DE OCASION, GArantidos, donde Carlos A. de Peña. Delicias 271. Dic. 2

COMPA - VENTA AUTOMOVIles. Agustinas 1220-1280. 30 Nov.

VENDO BARATISIMO FORD ROadster. Sanfuentes 4202. Tropezón. 30 Noviembre

EMPAQUETADURAS PARA AUtomóviles, motores explosión fabrico. Riquelme 913. 3 Dic.

ENSEÑO MANEJAR Y MECANIca automóviles, Luis Miranda, profesor autorizado. Almirante Barroso 762. 30 nov.

CUPON DE "LA NACION"

Cinco de estos cupones dan derecho a un boleto numerado que a su vez dará opción a los lectores, suscriptores y avisadores de LA NACION a pasaje y estada de Diez días, con gastos pagados, en las

Termas Minerales de Tolhuaca

de acuerdo con las condiciones establecidas.

RECORTESE ESTE CUPON.

S. SACK
FIERRO NACIONAL
REDONDO-CUADRADO-PLANO
SECCION ESPECIAL
Sn PABLO 1179
MORANDE 817

3.– Neumáticos, accesorios y garages.

LLANTAS SOLIDAS OCASION Londres 11. 30 Nov.

¡¡¡COMPRAVENTA NEUMATIcos!!!. Miraflores 161 10 Dic.

ESTUDIOS DEL ALMA

Espiritualidad, Sentimentalidad

Análisis quirosóficos, influencias astrales. Conózca su Destino. Sabrá lo que desea. Salga de dudas. La forma de atraer al ser amado. El matrimonio. Cómo progresar en su profesión, empleo, negocios, amores, etc.

EL MAGO ADONAY
Estado 45 Tercer Piso
22-Nov.

NEUMATICOS NUEVOS, USADOS, baratos, enorme surtido, la medida que busque. Tomamos parte pago usados. Londres 11. 30 Nov.

$ 180, CARBURADORES FORD 4 cilindros, ofrece Copetta. Delicias 2427. Despachos contrareembolso. 22 Nov.

VULCANIZACION ELECTRICA Good Year. B. O'Higgins 1903. 10 Dic.

SERVICIO BATERIAS ¡¡¡EDIson!!! Sarmiento Hnos. Delicias 2192. 10 Dic.

4.– Arriendos buscados.

MATRIMONIO EXTRANJERO sin niños necesita departamento amoblado barrio Los Leones. Ofertas a casilla 2384, fono 84219. 21 Nov.

MATRIMONIO VASCO, SIN HIjos, necesita arrendar habitación. Dos dormitorios, comedor, baño y cocina. Dirigirse a Enrique Concha 22, 1.o A., iniciales F. M. 22 Nov.

¡Atención! modistas y casas de confecciones!
HACEMOS BORDADOS
a la minuta, a precios muy bajos, también forramos botones.
MERCED 770
local 4.–Tel 88135.

12 Dic.

5.– Arriendos ofrecidos.

ARRIENDO PIEZA SEÑORA SOla, honorable. Santa Rosa 446. 21 Nov.

ADMINISTRAMOS PROPIEDAdes Caja Propietarios. Santo Domingo 1249. 15 Mzo. 42

ARRENDAMOS PROPIEDADES Caja Propietarios. Santo Domingo 1249. 15 Mzo. 42

ARRIENDASE POR LOS MESES de enero y febrero, espléndida casa amoblada. Dirigirse a Casilla N.o 77.—J. R., San Antonio. 5 dic.

ARRIENDO PIEZAS CALLE. VIcuña Mackenna 138. 9 Dic. 1.o

$ 1,500, CASA GRANDE, BAJOS, bien tenida, cuatro dormitorios, dos baños, y toda clase anexos. Catedral 2579. 22 Nov.

GRAN REALIZACION MATERIALES DE CONSTRUCCION OCASION
CONSTRUCTORES
FIERRO
DOBLE T
4", 6" y 12"
hasta 13.60 mt. de largo. Pernos, escuadras cañerías etc.
100.000 PIES PINO OREGON
Todas dimensiones hasta 10 mt. largo
Roble, Alamo, Puertas Cinc para techo, Materiales surtidos.
Avda. GRAL. BUSTAMANTE 772

23 Nov.

S. SACK
FIERRO
SAN PABLO 1179
MORANDE 817

ARRIENDO CHALET MODERNO, recién construído, dos pisos, living, escritorio independiente, comedor, terraza, garage, servicios, jardines. Altos: 3 dormitorios, 2 closets, toilette doble y demás. Ropa usada. 2 terrazas, calefacción a gas. Barrio extrictamente residencial. Verla a toda hora; entrega inmediata. Darío Urzúa 1654. Tratar su dueño Pablo Lagos, N.o 1660. 30 Nov.

7.– Arboles y plantas

CRIADERO SEMILLAS DEL PAIS fábrica de maceteros, Almácigos hortaliza, jardín, en toda estación del año. Chacarería, macarpa, eucaliptus, glóbulos en maceteros. Plantas para herbarios camión carga, órdenes aquí. Mercado Central Rosa Suazo. 3 Dic.

ARBOLES: ARBUSTOS, PLANTAS en maceteros, pueden plantarse cualquier época; tierra hojas macetero greda, ofrece Criadero Corral. Alameda esquina Arturo Prat. 26 nov.

10.–Aves y animales

CUYES HEMBRAS TODAS EDAdes compramos. Av. Portugal 317 entre 9-12 y 3-6, buenos precios. 4 Dic.

EMBALSAMO TODA CLASE AVES animales. Sellhon. San Antonio 509 Teléfono 66322. Dic. 17

11.–Belleza y peluquería.

MANICURA A DOMICILIO, PREcios módicos, fono 93320, (Srta Flora).

$ 15 ¡¡¡PERMANENTES, EN PLEno centro de Santiago, con material importado; aproveche esta baratura, señorita. San Antonio 380, Fono 31685. 6 Dic.

12.–Compraventa

COMPRO BICICLETA HOMBRE buen estado, prefiero "Bauer". Ocasión. Fono 68019. 23 Nov.

COMPRAMOS DENTADURAS dientes sueltos usados. Bandera 72. 2 dic.

14.–Diversos.

Mentalistas

PARA SUFRIMIENTOS MORALES situación económica, penas del corazón, consulte al Quirólogo Mentalista Jirogarace. Avenida Matta 43-B. 22 Nov.

QUIROMANCIA $ 5. CARTOMANcia $ 3. Mentalismo. Madame Graciela. Sotomayor 875. 27 Nov.

FRACASOS AMOROSOS, MALOS negocios. Consulten Mentalista Quiromántico. Pinto 1688. 8 Dic.

"ATENCION": PROFESOR STEfano Mina, trasladóse: San Diego 1630. 30 nov.

PROFESOR ROSTTMAN, OCULtismo, hipnotismo, espiritismo, amores, abandono. Portugal 330 30 Nov.

15–Educación.

APRENDA ESCRITURA MAQUIna quince días, taquigrafía dos meses. Atención individual. Cursos rápidos contabilidad, redacción, aritmética, ortografía. Enseñanza garantida, profesores especializados. Solicite prospecto. Instituto de Contabilidad. Fundado 1922, Santo Domingo 1 (cerca Puente). 7 dic.

CORTE PRACTICO MODAS, SOMbreros, dactilografía, taquigrafía contabilidad. Enseñanza perfecta rápida. Diplomas. Solicite prospectos. Instituto Profesional: Catedral 1257. 25 Nov.

"CURSOS RAPIDOS" TAQUIGRAfía Pitman modernizada. Dactilografía, $ 10. Contabilidad 100. mética. Inglés. Estado 141 B. 6 Dic.

CONTRA DOLOR DE CABEZA Obleas Chinas Li-Wu-Pat. 4 Dic.

APRENDA INGLES, CORRECTAmente, método propio, contabilidad, curso rápido, Instituto Argentino Americano. Huérfanos 1232.

¡¡¡TRIUNFE UD.!!! ESCUELAS CHILENAS POLITECNICAS "LA GASCOGNE". — Cooperadora del Estado. Mecánica Dental. Enfermera dentística. (Especial. decente, lucrativo). Comercio completo (especialmente señoritas atraídas). Modas: corte moderno, confección, excelente sistema práctico, elegantísimo, (facilísimo). Peinadores hombreros artísticos. Peinados modernos, diversos. Manicure higiénica, etc. Rápido. 28 años de existencia garantido femenino. Grandes facilidades. ¡Apresúrese! Unicamente: Santo Domingo 1 30 Nov.

LA NACION

Santiago de Chile, viernes 21 de noviembre de 1941

HORACIO HEVIA LABBE
Presidente.

Domingo Melfi D. Director. | Eleodoro E. Guzmán F. Gerente

TRATADO DE COMERCIO y NAVEGACION CON BRASIL

Un convenio de carácter provisional rige desde 1936 nuestras relaciones comerciales con Brasil. Su validez debía extenderse hasta la aprobación de un acuerdo definitivo, es decir, hasta la ratificación del Tratado firmado hace dos días o hasta el 15 de diciembre, fecha indicada en uno de sus artículos como punto de partida de su vigencia provisoria.

El tratamiento de la nación más favorecida, incondicional e ilimitado, es el distintivo característico del nuevo Convenio. Su aplicación comprende los derechos aduaneros y gravámenes accesorios percibidos a la entrada al país, y las tasas e impuestos que puedan pesar sobre ellos una vez internados y entregados a la circulación comercial. Sin embargo, el alcance y beneficio de dicha cláusula quedan restringidos por la excepción que, a su respecto, representa la existencia de ventajas especiales concedidas o que puedan concederse —según los términos del artículo 4— a países limítrofes, o que puedan resultar de una Unión Aduanera de la cual una de las partes contratantes pudiera formar parte.

A las ventajas susceptibles de derivarse de la aplicación de la cláusula de la nación más favorecida, hay que agregar las que representan las estipulaciones del artículo 8, en el que se establece que los productos naturales o manufacturados, que se enumeran en una lista adjunta, "si están libres de derechos, continuarán exentos de ellos, y si están actualmente gravados con derechos aduaneros, quedarán sujetos a los que se señalan en la referida lista".

Más destacadas que las condiciones referentes al intercambio de mercaderías parecen las que conciernen a la navegación, a cuyo respecto el convenio declara que "habrá completa igualdad de tratamiento para las naves mercantes de uno y otro país en las aguas territoriales respectivas, cualesquiera que sean los puertos de procedencia y de destino".

Se prevé en el artículo 10 la posibilidad de que una u otra de las partes someta la importación de productos o mercaderías a un régimen de cuotas o contingentes, y se conviene que, en tal caso, la participación correspondiente al país afectado por esas medidas será proporcional a la que haya tenido en la importación total efectuada en los últimos años anteriores al establecimiento de las limitaciones.

Si el conjunto de disposiciones que forman el convenio que estamos resumiendo tiene un sentido y un objetivo para Chile, éste no puede ser otro que el de estimular nuestras exportaciones y equilibrar la balanza de nuestro intercambio con Brasil. Para dar a esto último la importancia que tiene, bastará con observar que en 1940 importamos de ese país mercaderías por valor de 10.102,729 pesos, en tanto que nuestra exportación hacia él sólo llegó a 3.968, 571.

Cabe esperar que esta situación se modifique. Y como los beneficios de un Tratado sólo pueden apreciarse a través de la experiencia que representa su aplicación, una Comisión Mixta Permanente, prevista en el artículo 13, tendrá entre sus atribuciones la de proponer las modificaciones y aclaraciones que la experiencia aconseje. Además, las partes se comprometen —artículo 14— a estudiar la posibilidad de concertar otros acuerdos, con el objeto de mejorar e intensificar las relaciones actuales.

En las declaraciones formuladas por los negociadores a raíz de la firma del convenio, quedó demostrada la confianza que ambos cifran en sus disposiciones. Nosotros, desde nuestra posición de país con una balanza comercial acentuadamente deficitaria, formulamos votos por que el tiempo confirme sus previsiones.

La Sociedad Nacional de Agricultura

En la última reunión de la Junta Central Radical se presentó una indicación dirigida a solicitar del Gobierno una severa vigilancia sobre las actividades de la Sociedad Nacional de Agricultura y también "el estudio y dictación inmediata de una ley que quite a este organismo sus prerrogativas y representación para concederlas a una organización política que se preocupe exclusivamente de fines y problemas agropecuarios".

Ignoramos — porque no se han dado — las razones en que haya podido fundarse esta proposición. Pero estamos ciertos de que no podrá encontrarse ninguna que la torne en aceptable. La Sociedad Nacional de Agricultura es, precisamente, una entidad apolítica, de carácter exclusivamente gremial, y agrupa en su seno a la gran masa de agricultores del país, grandes y pequeños, sin distinción de banderías partidistas.

En su directorio figura más de algún connotado político del propio Partido Radical, no porque se haya atendido a su etiqueta política, sino porque existe en la Sociedad Nacional de Agricultura el hábito ya tradicional de entregar la tutela de los intereses gremiales a personalidades respetables dispuestas a sacrificarse por el bienestar común, sin parar mientes en sus tendencias ideológicas.

Se trata de un organismo que honra al país y que, en las numerosas oportunidades en que le ha correspondido terciar en los problemas relativos al trabajo y al mejoramiento social de los inquilinos y obreros del campo, ha revelado un espíritu de alta comprensión, de justicia y de sincera cooperación a la labor armonizadora del Gobierno.

Todos los Ministros de Agricultura del actual régimen se han manifestado complacidos del concurso prestado a su labor por la Sociedad Nacional de Agricultura. Y hace poco, con motivo del banquete ofrecido por la Institución al Ministro de Relaciones de Brasil, el Canciller chileno tenía palabras de emocionada gratitud para agradecerle su destacada obra de acercamiento en las relaciones de los pueblos americanos.

Son muchos los agricultores de ideas radicales o izquierdistas que forman parte de la Sociedad Nacional de Agricultura. Jamás se ha escuchado de ellos algún clamor por actos indebidos, emanados del directorio o por derivaciones incorrectas hacia el terreno político. En cambio, reciben de la Sociedad un valioso aporte, constituído por semillas seleccionadas y abonos a bajo precio, estaciones genéticas, campos experimentales, ventas de maquinarias a plazo, importación de reproductores finos, estudio serio de los problemas comunes, etc.

Resultaría, pues, del todo injusto acometer contra esta entidad, cuyas actividades en el campo productor son muy encomiables y alejadas, en absoluto, de la política.

Podrá haber elementos que deseen su disolución por no haber encontrado apoyo en ella para fines de trastorno social. Son elementos que luchan por disolverlo todo, ya que su programa culmina con la revolución social. Pero tales elementos no están dentro del radicalismo, ni pueden encontrar ayuda en él para sus fines demoledores.

Repetimos: la Sociedad Nacional de Agricultura honra al país, y hay que dejarla seguir tranquilamente su senda de perfeccionamiento y progreso dentro de la principal industria chilena.

Don Luis Galdames

La muerte de don Luis Galdames, brillante educador, deja en las filas del profesorado un vacío que no será llenado rápidamente. Era el señor Galdames la expresión genuina de la vocación a la cátedra. Consagró a la enseñanza cuarenta años de su vida. A ella lo llevaba un alto sentido de la responsabilidad cívica y de un claro patriotismo. El señor Galdames laboró todavía en el libro y se destacó como historiador eminente. Sus obras han trazado la evolución de Chile desde un punto sociológico que no siempre se encuentra en nuestra abundante literatura historiográfica. El "Estudio de la Historia de Chile" puede citarse como un modelo en su género. Alcanzó a ver el señor Galdames traducido al inglés este libro en una magnífica edición, y allí en el prólogo que le puso el profesor Cox lo llamó el primer historiador de este país. El señor Galdames muere con la pluma en la mano. Preparaba un libro sobre la evolución social de esta nación, que le había sido solicitado por una universidad norteamericana. Estaba muy ilusionado con esta su producción, y entendemos que le había ya dado término en sus líneas generales.

Pero el viejo educador que acaba de pagar su tributo a la vida no sólo consagró su existencia a la enseñanza, a la cultura, sino que estaba animado de una verdadera fiebre por el bien público. Había en este hombre la pasta de un estadista, y era que esa fiebre por los intereses nacionales derivaba de su esclarecido patriotismo. Es el caso suyo muy parecido al de don Diego Barros Arana. El mismo sentido doctrinario, en cuanto a lo que debe ser la enseñanza del Estado, le animaba; formado en la concepción laica de éste, no fué un sectario ni un hombre que exigiera determinadas ideologías; entendía la función pública amplia para favorecer a todos. En esta batalla, el señor Galdames gastó energías superiores. Maestro de varias generaciones Rector de un gran Liceo, profesor universitario que se destacó por sus grandes merecimientos, Decano de la Facultad de Filosofía y Humanidades en varios períodos, Director de la Enseñanza Secundaria, en todos esos puestos a los que sólo se alcanza por una sólida labor, el señor Galdames dejó una profunda huella.

Pierde el país un hombre eminente. La enseñanza, un maestro. Las letras, un notable publicista. Su nombre queda grabado en la historia de nuestra enseñanza y de nuestra cultura.

Un concurso musical y un pueblo que no canta

Se acaba de publicar el fallo del jurado que estudió las obras presentadas al Concurso Ibero-Americano, patrocinado por la Comisión del IV Centenario de la Fundación de Santiago y por la Universidad de Chile. A priori, y dada la calidad de los componentes del grupo dictaminador, puede esperarse que la calidad de las obras premiadas corresponda al honor discernido y a la cuantía material de las recompensas. Naturalmente esta apreciación previa deberá ser sometida a la prueba comprobatoria de la audición anunciada por los organizadores del certamen.

Entretanto, hay — por lo menos — una parte del fallo que, seguramente, no dejará de llamar la atención de quienes miran esta especie de actos como una demostración de lo que puede constituir la fisonomía y la orientación del arte nacional, el cual — para serlo verdaderamente — debe buscar su savia en el subsuelo profundo del alma de la raza. En efecto, las secciones **D** (colección de melodías folklóricas), **E** (colección de cantos escolares), y **F** (colección de cantos para el pueblo) han constituído un fracaso. En la primera se concedió únicamente un primer premio. Las otras dos fueron declaradas desiertas.

La gravedad de este hecho podrá apreciarse si se piensa en que es imposible tener música auténtica, en el sentido más puro de la palabra, si sus construcciones no reposan sobre bases de substancia vernacular. De Bach a Stravinski e Hindemit — pasando por creadores tan disímiles como Beethoven y Mozart, Wagner y Brams, Schuman y Chopin, Debussy y Satie, Alban Berg y Schostackovich—, todo el arte musical, cualesquiera que sean sus apariencias, arranca de simientes de esencia popular.

Ahora bien, para que tal fenómeno pueda producirse, es necesario que el canto sea un hábito y una necesidad del individuo y de la colectividad. Y uno no alcanza a vislumbrar cómo podría existir este hábito y esta necesidad si — desde su nacimiento — el niño no siente en torno suyo la ondulación espontánea de melodías que mecen su imprecisa intuición de la vida y de las cosas, y lo acompañan en sus primeros y fundamentales contactos con la ternura y el dolor, la ansiedad y el abandono, la confianza y el terror.

En Chile, sin embargo, se produce la paradoja increíble de que pueda celebrarse un estupendo concurso musical, en el que triunfan obras que — salvo prueba en contrario — hay que suponer meritorias, en los mismos momentos en que se hace la demostración técnica incontrovertible de que ni el pueblo ni los niños tienen voz para cantar, y de que tampoco existe entre nosotros quien, adueñándose de sus risas y sus lágrimas, extraiga de ellos materia para una canción.

No creemos que pueda exprimirse en un artículo el significado y el alcance de esta constatación. No sería difícil, en cambio, adelantar conclusiones desconsoladoras. Nosotros queremos únicamente señalar el hecho y llamar la atención sobre sus vastas y obscuras proyecciones.

F. G. O.

La guerra y nuestro Continente

Continúa la batalla en los frentes rusos con la violencia que cuatro meses de combates ininterrumpidos han hecho que la consideremos ya cosa normal. Continúa, igualmente, la silenciosa y terrible batalla del Atlántico, más encarnizada desde el día en que la ruta América-Gran Bretaña se ha prolongado hasta Arcángel. Pero sobre este fondo de acontecimientos bélicos, desde hace días va cobrando relieve creciente una tormenta diplomática internacional; tormenta que no tiene sólo un nubarrón, sino varios. A la tirantez de relaciones entre Japón y Norte América hay que sumar, en efecto, la renovada presión nazi sobre Vichy, que puede producir o ha producido la eliminación del general Weygand de su puesto en el norte de Africa, así como la maniobra para alinear España y Turquía de parte del Eje, al menos obteniendo facilidades de tránsito para cerrar el Mediterráneo y amenazar Suez.

El mundo va resultando tan pequeño para una crisis que prolifera a cada jornada una nueva complicación, que al examinar desde América del Sur todos estos hechos tan distintos no puede menos de observarse que tienen para nosotros un matiz análogo, igualmente molesto. Todos aproximan la guerra a este continente.

La guerra yanqui-japonesa supondría, en efecto, que el Océano Pacífico se convirtiera en lo que es hoy el Atlántico. El acceso de los alemanes a las islas Canarias o a Dakar, como consecuencia de la presión sobre Madrid y Vichy, haría del Atlántico central y sur algo todavía más peligroso de lo que es actualmente. El riesgo de la navegación por sus aguas sería muy grande, sin duda. Y ojalá que no hubiera que añadir a ese inconveniente el de la propia seguridad americana amenazada.

Se trata de una serie de suposiciones y pronósticos que tienen origen concreto en las manifestaciones hechas recientemente por Von Papen, el Embajador de Alemania en Turquía, en los cables de Vichy, en el tono pesimista y agrio de la prensa de Tokio. No hay que alarmarse demasiado ni de antemano; pero sería absurdo cerrar los ojos ante el cariz que van tomando los acontecimientos.

Portugal ha vuelto a reforzar, recientemente, la defensa militar de sus archipiélagos atlánticos, lo cual da una prueba de que en Lisboa se toman en cuenta las posibles complicaciones a que hemos hecho referencia.

El efecto inmediato de la extensión de la guerra al Pacífico y al oeste africano, sería dejar a América del Sur reducida a sí misma. El continente vendría a formar una Suiza gigantesca, rodeada de beligerantes por todos lados. Su cinturón marítimo, no por ser flúido resultaría más elástico ni más cómodo que las fronteras terrestres de la Confederación Helvética. Y aunque el tamaño nos favorece mucho en la comparación, la unanimidad espiritual de los suizos, su hábito de vivir neutrales junto a las grandes potencias en guerra, constituye una tradición de experiencia política que falta en el Nuevo Mundo.

En cambio, la fe intacta de todos estos pueblos en su comunidad de destino bajo las instituciones democráticas con que nacieron y en que han vivido siempre, es una reserva moral valiosísima para evitar a la joven América los errores que Europa ha cometido.

E.

Ministerio de Economía

El Ejecutivo ha sometido a la consideración del Honorable Congreso Nacional, para su estudio y aprobación, un proyecto de ley por el cual se crea el Ministerio de Economía Nacional.

En nuestro país los organismos estatales encargados de funciones relacionadas directamente con las industrias y el comercio se encuentran dispersos. Existe un verdadero laberinto, falto de una autoridad central inmediata que cohesione y uniforme sus actividades. Esta situación especialísima dificulta el estudio rápido de los problemas y entraba la adopción de medidas que tienen carácter de urgencia, pues para tratar asuntos que atañen a varias de estas instituciones es preciso desarrollar un sistema de consultas engorroso y lento.

Las circunstancias internacionales tienden a producir acelerados desequilibrios en el orden económico, que exigen ser resueltos con prontitud, a fin de evitar perjuicios mayores, a veces irreparables. De ahí la oportunidad y conveniencia de la iniciativa que examinamos, caracterizada, justamente, por el propósito de reunir en una sola autoridad la actual multiplicidad de funciones. Es así como el Supremo Gobierno ha propuesto la creación del Ministerio de Economía Nacional, del cual dependerán los servicios del Ministerio de Comercio y Abastecimiento, la Corporación de Fomento de la Producción, la Comisión de Cambios Internacionales, las Cajas de Crédito Agrario y Minero, los Institutos de Crédito Industrial y de Fomento Minero e Industrial del Norte, la Junta de Exportación Agrícola, el Comisariato General de Subsistencias y Precios, la Dirección General de Estadística, los Departamentos de Industrias Fabriles y de Minas y Petróleo, la Dirección General de Pesca y Caza y el Departamento de Obras Públicas.

Su función primordial será la antes indicada, es decir, la de "relacionar las actividades económicas del Estado", a fin de "concertar el esfuerzo de todos en la lucha contra los problemas planteados por la economía de la guerra, preparándonos para enfrentar las dificultades que el futuro próximo anuncie".

Otra labor importantísima que corresponderá a esta nueva Secretaría de Estado será la de evitar o, a lo menos, amortiguar las consecuencias de las condiciones favorables al encarecimiento de la vida. "Es menester que una autoridad dotada de atribuciones amplias y de medios de información completos inspire las resoluciones que tiendan a impedir el alza injustificada. Entre nosotros, el problema de la vida cara es en parte un problema de producción insuficiente, de tal modo que el control de precios, para ser útil, debe guardar relación con la política de estímulo a las fuerzas productoras".

La ciudadanía entera espera mucho del Ministerio de Economía Nacional. Los industriales confían en que se eliminarán las circunstancias alteradoras del ritmo normal de producción, como ser las dificultades en el abastecimiento de materias primas, repuestos, etc. Los consumidores, por su parte, vislumbran la posibilidad de una acción enérgica y eficiente que ponga término al alza progresiva del costo de la vida. Por esto, el interés nacional exige la rápida tramitación del Mensaje que comentamos, a fin de que el nuevo Ministerio entre cuanto antes en funciones.

NUEVO PRESIDENTE DEL PARTIDO RADICAL

Los recientes acontecimientos políticos, como ya es sabido, produjeron un cambio substancial en la dirección máxima del Partido Radical. Elevado al Poder el presidente de la Junta Central de dicho partido, hubo necesidad de buscar un reemplazante que poseyera todas las condiciones de experiencia, de capacidad y de preparación que tan alto y delicado cargo requiere, tarea no exenta de dificultades en las difíciles circunstancias que ensombrecen nuestro panorama político.

El Partido Radical, que es fuerte en cantidad numérica, también lo es para afrontar y resolver sin vacilaciones los más difícultosos inconvenientes que puedan producirse en su seno. Y así fué cómo, en forma rápida y sin controversias estériles, fué designado para desempeñar las más altas funciones del partido el senador don Ulises Correa.

El nuevo presidente del Partido Radical es un hombre joven, pero no carente de experiencia. Poseedor de un marcado espíritu público, no tienen secretos para él los más abstrusos problemas que afectan el interés colectivo; dotado de una clara inteligencia y de un sólido criterio, no será para él empresa difícil guiar los destinos del más importante de los partidos políticos que existen en el país.

A estas cualidades, de todos conocidas, debe agregarse la característica de que es un hombre de provincia, en cierto modo, lo que le da un carácter de más raigambre democrática en el seno mismo de la colectividad política a que pertenece. El señor Correa ha sabido destacarse ya en la Cámara Alta como un sobresaliente orador. De profunda raigambre izquierdista, su actuación ha estado siempre dentro de los marcos más rígidos de la doctrina radical, de la cual no ha claudicado ni en los actos más mínimos de su carrera política. Demócrata por excelencia, ha puesto al servicio de la justicia social todo el acervo de sus especiales condiciones, y a pesar de que su actuación pública no ha sido dilatada, tiene a su favor la condición esencial de saber mirar, por encima de todo, el interés de la República.

Estamos ciertos de que la actuación del señor Correa, al frente del partido mayoritario de la nación, habrá de ser fecunda en beneficios para la agrupación a que siempre ha pertenecido y para los intereses generales del país.

"Historia de una derrota"

Un libro animado, viviente, de profunda actualidad, es el que Ricardo Boizard ha escrito con el título de **Historia de una derrota**. En él asistimos a los días azarosos que precedieron al triunfo del Frente Popular en el año 1938. Pasan por sus páginas hombres que están vivos y, por lo mismo, no han sido juzgados por la historia. El señor Boizard no ahonda en los hechos; prefiere someterlos a su particular criterio de moralista y de falangista, un tanto divorciado de las razones de Estado y de las componendas habituales de la política criolla.

Nos tocó, hace tiempo, cruzar tiros violentos de polémica social con el señor Boizard. Esto, quizá, dará a nuestras palabras mayor sinceridad para juzgarlo a través del tiempo transcurrido.

En la Cámara que duró desde 1937 a 1941, nos tocó estar sentados en bancos distintos con el orador de la Falange Nacional. Era un hombre nervioso, independiente de juicio, limpio en la atmósfera moral de sus apasionamientos juveniles. Esto mismo hizo que lo apreciáramos a pesar de la violencia con que juzgaba a hombres y a situaciones de la Izquierda. Pero, a la vez, notábamos que en el campo de la Derecha se miraba con torvedad muchos de sus ademanes sociales, que solían identificarse con los del pueblo y de la clase media en el campo de la economía. Esto lo llevó a singularizarse entre los ciudadanos que, como Benjamín Claro, Fernando Guarello y dos o tres más, daban una sensación de libertad desprejuiciada en un conjunto muy disciplinado por la tiranía de las asambleas y los directorios generales partidaristas.

Este libro dice muchas cosas, pero no las dice todas. Tiene cierta palpitación de discurso que quita a la prosa el acento de la objetividad histórica. Por sus páginas, estremecidas de indignación, de censura o de valor cívico, vemos desfilar a muchos hombres que provocan polémicas o gestos contradictorios por parte de la masa: Ross, el Presidente Aguirre, Alessandri, González von Marées, Salas Romo, Justiniano Sotomayor, el general Ibáñez, Manuel Garretón, Raúl Marín Balmaceda.

Nos ayuda a entender ciertas cosas de la vida chilena de los últimos años, y quizá más que ninguna, la ceguera de los hombres que tenían en su manos el poder con antelación al actual Gobierno. El señor Boizard ha luchado y lucha por imponer principios cristianos en las esferas de la Derecha. Por eso se alejó de las filas con otros hombres heterodoxos que ésta miraba en el Parlamento casi con más horror que a los auténticos izquierdistas. Este grupo de la Falange Nacional, en que milita Boizard, reconocía la jerarquía moral de un notabilísimo rector: don Rafael Luis Gumucio. A él se dedican líneas reconocidas en este libro que, con todo, se lee y hace meditar. Pero, justo es decirlo: el señor Boizard no ha logrado aún atornillar los resortes de su estilo. Este suele dar chirridos, escandalizar a los oídos y quedar repicando en ellos con el sonsonete de la oratoria. Es una lástima porque de otro modo sería de más eficacia.

El señor Boizard estima que el escándalo derechista por algunas demasías del Frente Popular es un escándalo farisaico. Para él, como para otros sinceros amantes de la ley, el respeto a ella se comenzó a perder en los días en que el señor Salas Romo fué Ministro del Interior. Unos excesos trajeron aparejados a otros, y de este conjunto de violencias se creó en el país un clima de revolución que pudo provocar inmensos daños. Esta es la primera premisa de su argumentación de moralista. La segunda va contra los vencedores de octubre que, a su juicio, empequeñecieron el triunfo y no respondieron a las esperanzas populares. La Derecha había perdido el derecho a la confianza; y la Izquierda no supo ser leal a sus propios principios, predicados desde la barricada de la oposición. Entretanto, el país sigue al garete y poderosas nubes se diseñan sobre el horizonte de la patria. En medio de estas reflexiones, el señor Boizard suele ser duro o injusto con algunos hombres sincero y bien inspirado. Por esto su libro dicta otra moraleja: la política nacional ha tenido la virtud de apartar y lanzar a tiendas distintas a muchos hombres de categoría, que si estuvieran unidos, prestarían grandes servicios a la República. Hay conservadores que son más avanzados que algunos izquierdistas, y muchos izquierdistas que de tales sólo ostentan el nombre. Y en medio del laberinto pasional y de la discordia cívica, se aíslan los mejores, los que deberían guiar al rebaño desorientado que empieza a perder la fe en los destinos de la patria. Es una amarga conclusión, que corroboran muchos hechos grandes y minúsculos. Las etiquetas no siempre indican el contenido legítimo de la botella. A veces un rótulo rojo envuelve una mercancía amarilla; o un marbete blanco encierra a un licor de indiscutible rojez. En estas páginas no notamos ninguna semblanza que indique una pasión odiosa en el señor Boizard. Nos parecen utilizables para los historiadores futuros sus siluetas de Ross, de Alessandri y de Salas Romo. Por los márgenes del libro se insinúa la figura del señor Ibáñez, pero el escritor no acierta a dar con su compleja personalidad. Quizá si algún día nos tentemos y añadiremos algunas revelaciones a las que aquí aparecen. Es muy difícil, con todo, desentrañar lo confuso y misterioso que se ocultó en las vísperas cargadas de presagios del 5 de septiembre. En la tarde de ese día nos tocó acompañar a los señores Ibáñez y González von Marées. Pasamos juntos hasta las diez de la noche, después de la llamada marcha de la victoria. Nada, en apariencia, hacía preludiar los trágicos sucesos de la mañana siguiente. Estuvimos con el señor Ibáñez visitando el cuartel de las tropas de asalto del jefe de la Vanguardia Popular Socialista. Sólo nos llamó la atención una nerviosa entrada y salida de jóvenes y un traslado de colchones que daban la idea de que en el local se iba a alojar mucha gente. Tenemos la impresión de que el jefe del ibañismo ignoraba que en pocas horas más se iba a armar una marimorena tremenda y trágica para las familias de las víctimas. Todo esto vuelve a nuestra mente, con gran objetividad, leyendo este libro. En él surge de nuevo el señor Boizard como lo conocimos a través de cuatro años de convivencia parlamentaria. Con su gran nariz, con sus enormes anteojos que le aguzaban un pérfil ascético, con sus manoetos nerviosos, con sus palabras vibradoras que tenían, a veces, ademanes mesiánicos y se cargaban con la electricidad de los profetas.

El tiempo nos conduce a rectificar muchas apreciaciones y a endulzar muchos juicios que han brotado en medio de las barricadas pasionales de la política. Para nosotros es un agrado comprobar que el señor Boizard, equivocado o nó en sus ligeras afirmaciones sobre hombres y momentos de nuestra vida cívica, revela sinceridad. Es una sinceridad contagiosa, de gran estilo, a que no están acostumbrados los macucos del montón. Hagamos votos, después de leer esta interesante y desproporcionada obra, para que los verdaderos chilenos se unan por encima de las divisiones artificiales y comiencen juntos a empinarse sobre los odios y las tremendas divergencias que desde el interior nos hacen aparecer como un montón de pigmeos que se agita sobre un escenario bellísimo y digno de un mejor destino.

RICARDO A. LATCHAM.

REUNIONES CIENTIFICAS

Sociedad Médica de Santiago. —Esta noche, a las 22 horas, celebrará sesión la Sociedad Médica de Santiago, en su local de Merced 565 con la siguiente tabla:

1.— "Infección Amebiana de las Vías Urinarias". Dr. Juan Martini.
Clínica del profesor González Cortés.
Profesor Dr. Waldemar Coutts
Clínica Urológica del profesor Bisquertt.
2.— "Estudio Anátomo-Clínico sobre 35 casos de Endocarditis lenta". Dr. Renato Gazmuri Ojeda. (Servicio del profesor Alessandri. Hospital del Salvador).
3.— "Anemia de tipo Perniccioso consecutiva a Gastrectomía sub-total". Dr. Enrique Acevedo Davenport. (Clínica Quirúrgica del profesor Covarrubias. Hospital de San Vicente).

AYER REASUMIO EL SR. RAUL RETTIG

El Subsecretario del Ministerio del Interior, señor Raúl Rettig, que se encontraba aquejado de un fuerte resfrío, reasumió en la mañana de ayer sus funciones.

COLABORACION

Una tendencia que conspira contra nuestro progreso económico

Ya desde antes de iniciarse la actual contienda europea **pudo observarse**, tanto en las medidas gubernativas, adoptadas en el deseo de defender el comercio y la producción, como en las iniciativas presentadas al Congreso con idénticos fines, **una inmoderada tendencia** a acentuar cada **vez más la intervención oficial en las actividades privadas**. Luego, a medida que el desarrollo de las operaciones bélicas y la extensión del bloqueo marítimo fueron dislocando las rutas habituales del intercambio, se agravó la situación económica de todos los países que han logrado permanecer al margen del conflicto y **empezaron entonces a multiplicarse los proyectos e iniciativas** que contienen en germen, en proporción todavía mayor, **la ingerencia del Estado en el campo de los negocios**. Desde luego que no nos referimos a esa tutela oficial, útil y necesaria cuando es motivada por razones de bien público, cuando no traspasa los límites de la acción orientadora y de fomento, y especialmente su gestión que tiende a reducir y eliminar las vallas con que tropiezan el comercio y las industrias, **sino a esa otra ingerencia excesiva de las autoridades**, que llega hasta substituir y anular la acción privada y contra la cual es necesario reaccionar, para impedir el estancamiento de las fuerzas que concurren a impulsar el progreso.

Un ligero examen de las resoluciones implantadas en los últimos años y de todos los proyectos a estudio de las Cámaras legislativas permite apreciar hasta qué punto se ha generalizado el error de olvidarse que, **ante todo, es imprescindible no coartar la iniciativa individual en un país joven** como el nuestro, que no posee riqueza acumulada y que para prosperar necesita del esfuerzo de sus habitantes y del concurso ajeno. Los auspiciadores de la ingerencia del Estado en el campo natural de los negocios particulares deben tener presente que ponerle diques o límites a la iniciativa de los hombres de empresa equivale a empobrecer la Argentina actual y, lo que es más grave aun, a empobrecer también la Argentina del mañana. Pero lo sorprendente es que los mismos que en política profesan ideas liberales y democráticas, en materia económica suelen demostrar muchas veces un criterio opuesto, sin detenerse a reflexionar que en cuanto nos empezamos a apartar de las más sanas previsiones del liberalismo económico y el Estado invade el terreno de estas actividades, en la misma medida nos vamos alejando de las libertades políticas e individuales que han **dignificado la vida humana** y han hecho posible su progreso ininterrumpido durante la última centuria.

"El Mundo" - 4-8-941

AVISOS ECONOMICOS CLASIFICADOS

VESTIDOS AMERICANOS
de hilo, recién recibidos
LA TRECE QUINCE
Avda. BERNARDO O'HIGGINS 1315
24 Dic.

CURSOS RAPIDOS TAQUIGRAfía, redacción, contabilidad, matemáticas, dactilografía. Instituto Oscar Henríquez Olavarría. Bandera 154. 27 Nov.

CORTE PRACTICO MODAS, SOMbreros. Enseñanza perfecta, rápida. Diplomas. Solicite prospectos. Instituto Profesional: Catedral 1257. 25 nov.

CURSOS RAPIDOS TAQUIGRAfía, redacción, contabilidad, dactilografía. Instituto Comercial. Ahumada 358. 23 Nov.

ACREDITADO INSTITUTO TECnico. Santo Domingo 1307, dactilografía tacto, rapidísimo, cursos completos, comercio, telegrafía, modas, sombreros, peinados, permanentes, manicures. Enseñanza garantida. 28 Nov.

16.–Fotografía, cine y útiles científicos.

¡¡¡COMUNIONES, VISITANTES!!! Señoras: llévense un recuerdo de la Primera Comunión una Fotografía Rembrandt, sus hijos se lo agradecerán siempre, con facilidades o al contado. Pregunte por Carlos Esch. Fono 82222. Catedral 1271.

17.–Ocupaciones buscadas.

MATRIMONIO SE OFRECE: El como chofer u otra ocupación; ella, dueña de casa, lavandera y también cocina. Avenida Las Lilas 2625. M. Díaz.

SE OFRECE PELUQUERO COMpetente para trabajar en la tarde, de 2 adelante. Tratar Coquimbo 1051 a C. C. G. 21 Nov.

30 Nov.

SE OFRECE SEÑORA SOLA, LLAvera o cuidar aves en el campo. Escribir: Población Sta. Ana, calle Sta. Elena 94. R. Ramírez. 22 Nov.

JOVEN DESEA OCUparse por horas en trabajos redacción o como secretario. Buenas referencias. Correo 21. Fono 82222, de 10 a 11 A. M. 1.o Dic.

18.–Ocupaciones ofrecidas.

EMPLEADA TODO SERVICIO, necesítase. Marín 88.

NECESITAMOS BUENOS CORTAdores Goodyear, Gálvez 1043. 21 Nov.

"NO PIDA PURGANTE, PIDA Purgantil. 30 nov.

CONTRA DOLOR DE MUELAS: Obleas Chinas Li-Wu-Pat. 4 Dic.

COSTURERAS COMPETENTES, sepan modas, para casa particular, necesito dos, urgente. Vicuña Mackenna 104-A. Teléfono 88850.

COMPOSTURERA OBRA GRAN de, muy competente, necesita Sastrería Visconti. Agustinas 1398 21 Nov.

PINTOR PARA AUTOMOVILES con recomendaciones, necesito. Mapocho 1472. 21 Nov.

NECESITO AYUDANTE CORTAdor carne. 5 de Abril 3499.

MUEBLISTA COMPETENTE maestros oficiales necesito. Av. B. O'Higgins 3035. 23 Nov.

–Domésticos.

NECESITO MOZO DE 16 AÑOS. Constitución 185.

19.–Residenciales, hoteles, restaurantes.

LONDRES 54, ARRIENDO 2 MAGnificas piezas con pensión, doy viandas y pensión mesa. 25 Nov.

CATEDRAL 2051, LINDO DEPARtamento, piezas, pensión. 22 Nov.

RESIDENCIAL EXTRANJERA, lindas piezas, excelente comida, todo confort. Compañía 1610. 30 nov.

PIEZA PENSION. TELEFONO. Avenida España 60 30 Nov.

BERNARDO O'HIGGINS 100, amplios salones calle, matrimonios, vista hermosa, especialmente comida. 26 Nov.

CATEDRAL 1492, PIEZAS, DEPARtamentos, mando pensión domicilio, doy pensión buena mesa. 26 Nov.

CHALETS MODERNOS en barrio residencial de mas porvenir de Ñuñoa, vendo. Avenida Bernh 600, 3 y 4 dormitorios. Grandes facilidades. Tratar en Rosas 924, teléfono 63712. 26 Nov.

PIEZAS, DEPARTAMENTOS, PROfesionales, pensión. Castro 105. 26 Nov.

¡¡¡HUERFANOS 672!! PIEZAS matrimonios, comida aceite, precios convenientes. 27 Nov.

PIEZAS, MATRIMONIO, PENsión, Catedral 1267. 27 Nov.

MERCED 582, MAGNIFICAS PIEzas calle, exquisita abundante comida. 19 Nov.

MONJITAS 506, PENsión mesa, comida aceite. 21 Nov.

¡¡¡VIÑA!!! RESIDENCIAL SELT. Valparaíso N.o 112, regias piezas, garage 20 autos, jardines, teléfono. Precios razonables. 5 Dic.

VIAJEROS: PENSION MESA, COmida excelente; departamentos, baños exclusivos. Residencial Europea. París 823, una cuadra Alameda, frente Estado. 30 oct.

$ 250 - $ 300, GRANDES PIEZAS familias, calle, pensión aceite, 1 toilett, $ 160 viandas. Diarios $ 25. Villavicencio 327. Teléfono 30735. 20 Nov

PARQUE FORESTAL, PLAZA BEllo 508, Monjitas 421, departamento 20, séptimo piso, edificio moderno, calefacción central, departamento con baño anexo, piezas, buena comida, pensión mesa. 15 Dic.

HUERFANOS 1710, LINDAS piezas calle, esquina, amobladas. Buena comida, baños. 15 Dic.

PIEZAS AMOBLADAS EN PROVIdencia, con pensión primer orden, jardín ideal para verano, en chalet particular, también por días. Miguel Claro 873. 15 Dic.

RESIDENCIAL COMPAÑIA 1439, ofrece piezas, departamentos, baños exclusivos, pensión, días, meses 15 Dic.

FESTIVIDADES CONGRESO EUcarístico, familia honorable, sin pensionistas, ofrece lindas piezas, espléndida comida, también pensión mesa. Pleno centro. Moneda 715. 15 Dic.

HUERFANOS 608, RESIDENCIAL Valdés, regias piezas matrimonio con lavatorio patente. 26 Nov.

PIEZAS AMOBLADAS, CON PENsion Rozas 1110. 15 Dic.

PIEZAS LOS LEONES, CONFORtables. Pensión primer orden. Garage jardín. Avenida Providencia 2119 15 Dic.

ARRIENDASE CASA AMOBLADA temporada verano, carro góndola nuevo. Dirigirse: Gran Bretaña N.o 129, Valparaíso. 21 Nov.

MATRIMONIO 400-600 PIEZAS, pensión. Solos 280-350. Viandas, 150. Compañía 1577. Nov 20.

ARRIENDO PIEZAS AMOBLADAS, con pensión. Ejército 51 26 Nov.

ARRIENDO BUENAS PIEZAS CON pensión. Carmen 56. 26 Nov.

PIEZAS AMOBLADAS, pensión excelente, arriéndase casa moderna, extranjera. Alameda 293, H. 26 Nov.

"RESIDENCIAL AVENIDA BERnardo O'Higgins 2119" tiene piezas, departamentos, c|s. muebles, pasajeros, 20 diarios. 26 Nov.

CARTAGENA, HOTEL LONDRES. Tratar: San Miguel 781, Santiago. 26 Nov.

ESPLENDIDOS DEPARTAMENtos y piezas con pensión Vicuña Mackenna 371. Nov. 25

HOTEL AITOR, UNICO EN SU genero, completamente transformado, Centralísimo, limpio, honorable, más económico. Estado 45. Teléfono 84474. 9 Dic.

DEPARTAMENTO PIEZAS C|S. pensión, c|s. muebles, baño, teléfono. Catedral 2038. 28 nov.

ESPLENDIDAS PIEZAS, PENSION, Sotomayor 607, frente plaza. 30 Nov.

¡¡¡OFREZCO PERSONAL COMPEtente!!! Hoteles, residenciales San Antonio 275. 29 Nov.

HUERFANOS 1710, LINDAS PIEzas calle, esquina, amobladas. Buena comida, baños. 2 9Nov.

REGIAS PIEZAS CALLE, PENsión, pasajeros desde $ 18, $ 25 diarios. Santo Domingo 2203. Fono 83453. 30 Nov.

RESIDENCIAL ALEMANA MIRAflores 443, elegantes piezas días, meses, excelente comida. 30 nov.

HOTEL ITALO-SUIZO EX "SAELzer", Alameda 751. El más familiar, económico y central; se da pensión por días y meses. Casilla 273. Fono 86250. Atendido por su dueño Juan Inocencio. 3 Dic.

REGIAS PIEZAS. PENSION. EXcelente comida. Bernardo O'Higgins 239 A. 27 Nov.

PIEZAS AMOBLADAS, PENSION excelente, arriéndase casa moderna, extranjera. Alameda 293. 3 Dic.

COMPASIA 1731, BUENAS PIEzas, pensión. 27 Nov.

PIEZAS CON PENSION. CASA familia, Moneda 625. 27 Nov.

RESIDENCIAL PARQUE FORESTal. Plaza Bello 508, Monjitas 421. Administración, departamento 20. Séptimo piso. Edificio moderno, calefacción central, departamento con baño anexo, piezas, buena comida. 21 nov.

AL FORESTAL: FAMILIA EXtranjera arrienda dos piezas, excelente comida. Monjitas 341. 4 dic.

PIEZAS AMOBLADAS. PENSION excelente, arriéndase casa moderna, extranjera. Alameda 293, H. 3 Dic.

RESIDENCIAL COMPASIA 1439, ofrece piezas, departamentos, baños exclusivos, pensión, días, meses. 7 Dic.

TERNOS y Trajes Sastre de medida.
CONFECCIONES PARA CABALLEROS y NIÑOS
ANEXO SECCION CATRES-COLCHONES-SOMMIERES-MARQUESAS, ETC.
GRANDES FACILIDADES DE PAGO.
ENTREGA INMEDIATA
SASTRERIA "EL CREDITO NUEVO"
SAN PABLO 2675.

AMUNATEGUI 232, DEPARTAmentos, piezas baños anexos, gente honorable, c|s. muebles. 29 Nov.

20.–Materiales de construcción

$ 100 TAZA; $ 270, W. C. COMpleto, loza blanca; $ 180, lavatorios; $ 90, urinarios. Manuel Montt 2852, Estación 23 Nov.

PARA FIERRO SACK. 30 nov

FIERRO ACANALADO GALVANIzado Morandé 817. 30 nov.

FIERRO REDONDO CONSTRUCción Sack. 30 nov

FIERRO GALVANIZADO LISO. San Pablo 1179. 30 nov.

PINTURA PASTA SACK. 30 nov

CEMENTO MELON SACK. 30 nov

ZUNCHOS LISOS, AMPOLLADOS. San Pablo 1179. 30 nov.

S. SACK BARRACA FIErro, San Pablo 1179. Morandé 817. Precios bajos. 30 nov.

PINTURA CAFE $ 6 LITRO. — 10 de Julio 220. 30 Nov

CIELO DE YESO EN PLANCHAS $ 7 el m2., cornizas. Ferrer. San Luis de Francia 1650 Entre Maule y Ñuble.

¡¡¡FIERRO LISO!!! GALVANIzado negro Barraca Fierro. Chacabuco 11.

"TALLERES FENIX". PUERTAS ventanas. Ahora San Antonio 916. 3 Dic.

CONTRA REUMATISMO: OBLEAS nas Li-Wu-Pat 4 Dic

PAPELES PINTADOS Liquidación permanente. Nueva York 29. 30 nov.

FIERRO CUADRADO REdondo. U para persianas, materiales para cortinas, ofrece: Matucana 551. 29 Nov.

¡¡¡MADERAS. 500.000 MANGOS escoba!!! nueva Barraca "San Martín". pino, araucaria, mañío, alerce. San Martín 870. Fono 63816. 12 Dic.

SEÑOR PROPIETARIO DESEA empapelar su casa, visite papelería Mariaraga, ex Francesa. Estado 120, teléfono 81141. Papel importado, nacionales, precios de ocasión. Mariaraga Lanerí. Estado 120, teléfono 81141. Remitimos contra reembolso a provincias. 26 Nov

100.000 PIES PINO OREGON, realizo: todas dimensiones, largo hasta 10 metros; Avenida General Bustamante 772. Dic. 2

¡¡¡GRAN BODEGA!! MATERIALES construccion de demoliciones; zinc, puertas, ventanas, galerías, pino, roble, tablas, fierro, cañerías, etc Av. Gral. Bustamante 772. Fono 45184. Dic. 2

SE VENDEN CAÑERIAS DE FIErro fundido, 4 pulgadas, gruesa, rinconeras fierro fundido 4 pulgadas, tees con registros, varias piezas, distintas medidas, cañones fierro galvanizado, N.o 26, 5 pulgadas, varias máquinas hojalatería, Esmeralda 772. 21 nov.

CONSTRUCTORES, CONTRATIStas, Propietarios: La Fábrica Nacional de baldosas ofrece a Ud. marmol reconstituido. Baldosas dibujos modernos en todo los colores, alta calidad. Precios más bajos de plaza. Visítenos, se convencerán. 9.o Av. 0215. Tel. 53695. Lo Ovalle.. — NOTA: Comprando baldosas, daremos cemento. 21 nov.

¡¡¡GRAN DEMOLICION!! CINC, cañerías, puertas, ventanas, baldosas, estanques, tazas, tablas piso, cielo, roble varias dimensiones, materiales eléctricos. Avenida España 264. 21 Nov.

VIGAS, ALAMO, PINO, FIERROS, maderas, tablas piso, cielo, puertas, galerías, cañerías agua. Variedad materiales construcción Antonio Panadero, Carlos Walker 70. Teléfono 69146. 20 Nov.

¡¡¡LLANTAS, EJES, PUERTAS fierro, cañerías, Fittings, descargas, ventilaciones, vigas pino, álamo, roble, tablas, piso cielo, etc. San Diego 1671, Fono 51000!!! 21 Nov.

VENDO PASTELERIA MUY ACREditada, patente cerveza 2.o semestre. San Diego 943. 21 Nov.

SURTIDO COMPLETO, PUERtas, mamparas, ventanas, galerías Standard y materiales demolición. San Diego 743. 21 Nov.

CIELO DE YESO EN PLANCHAS, cornizas. Ferrer. San Luis de Francia 1650 entre Ñuble y Maule. 20 Dic.

22.–Motores, maquinarias y artículos eléctricos.

MOTOR A GAS 22 H. P. EN perfecto estado, funcionando, con válvula para gas pobre, se vende, verlo San Martín 1439, Población Vergara o dirigirse a casilla 327, Viña del Mar. 21 Nov.

COMPRO MOTORES ELECTRIcos Alternos, Trifásicos quemados de 3 a 150 caballos. Eduardo Orchard. Alameda 3510. 5 Dic.

TRANSMISIONES EJES DEScansos, consolas, machones, poleas de acero "American" correas uniones y pastas para correas Ofrece Küpfer Hnos. S. A. C. — Libertad 58. 30 Nov.

ACERO PLANO PARA RESORTES ofrece a precios razonables Fundición Grajales, Grajales 2548, teléfono 93417, casilla 1744, Santiago. 25 Nov

23.–Máquinas de escribir y coser.

MAQUINAS ELECTRICAS DE REparar medias "Mary" de venta únicamente en Monjitas 843. Teléfono 60286. Casilla 9185. 25 Nov.

COMPRO MAQUINA COSER, también empeñada. Voy a domicilio. Lira 933. Teléfono 51370.

24.–Muebles, menajes y artículos sanitarios.

BAÑITOS GUAGUA, ESPECIALIdad. Casa Lavanderos. Delicias 2350. 23 Nov.

MUEBLERIA HOLLYWOOD: BANdera 166. Muebles modernos, precios bajos. Facilidades, sin fiador. 18 Dic.

AMOBLADO COMEDOR CASA Living, mesa, trinche, vitrina, aparador, 12 sillas, véndense cuatro mil pesos. Marín 88.

¡¡¡OCASION!! VENDO DORMITOrio 13 piezas, comedor, barato, confortable, mesas, sillas, liquidación. San Diego 924. 27 Nov

VENDO COLCHONES, COJINES almohadas, somieres, marquesas. Santa Rosa 446. 21 Nov.

MUEBLERIA "GLASNER", GRANdes ocasiones, Amoblados modernos, Facilidades pago. San Diego 542. 26 Nov.

COCINA NUEVA ESMALTADA marca "Junker", se vende. Población Recreo, calle San Mauricio 5659; verla a cualquiera hora del día.

¡¡¡MUEBLES PARA COCINA!!!, útiles de aseo, calidad insuperable, precios económicos, realiza fabricante. Chacabuco 13.

nas, precios bajísimos. Fábrica. Mac Iver 162. 30 Nov.

LIQUIDACION MUEBLES DE ocasión. Santa Rosa 446. 21 Nov.

¡OCASION VENDO AMOBLADOS dormitorio, comedor, hall muebles sueltos. Delicias 2456. 30 Nov.

¡FACILIDADES DE PAGO! COCInas económicas: Fábrica "Mérida" Chacabuco 8

BAÑOS, CALENTADORES, LAVAplatos, cocinas estufas, ventas por mayor y menor: Fábrica "Mérida" Chacabuco 8

¡¡¡BAÑOS ENLOZADOS!!!, LAVAtorios bidet, W. C., corrientes, sifonciosos: Fábrica "Mérida" — Chacabuco 8. 20 nov.

¡OCASION! VENDO LINDO DORmitorio moderno, comedor completo, paragüero, Nataniel 681. 24 nov.

FAMILIA EXTRANJERA VENDE urgentísimo, dormitorio 350; otro 420; comedor 570; hall confortable, salita, marquesa, mesas, sillas, roperos. Serrano 377. 25 nov.

¡¡¡URGENTE, URGENTISIMO!!! Por viaje, vendo dormitorio completo, 650; comedor completo, 820; salita, 500; confortables, mesas, sillas, roperos, paragüeros. Santa Rosa 563. 25 nov.

COLCHONES LANA. COLchonería Francesa, refacción domicilio. San Diego 9. Teléfono 86259. 26 nov.

¡AQUI MAS BARATO! LOZA, ENlozados, Cristalería. Casa Bauzá, San Diego 1233. 30 nov.

REGIO LIVING, HALL, CON COjines. Santa Rosa 745. 30 nov.

COMEDOR LUJOSO ENCHAPADO muy elegante. Santa Rosa 745. 30 nov.

LINDO DORMITORIO TERCIADO con marquesas. Santa Rosa 745. 30 nov.

REGIO DORMITORIO ENCHApado en Palo Rosa, muy fino con marquesa. Santa Rosa 745. 30 nov.

¡¡¡VERANEANTES!!! Para sommieres buenos y baratos. Fábrica: Avenida Bernardo O'Higgins 1789. Teléfono 61150. 29 Nov.

"MUEBLERIA MODERNA", POR balance realizamos toda la existencia con 30 por ciento descuento, comedores, dormitorios confortables, todos modelos. Facilidades sin recargo. San Antonio 61. 30 nov.

CONTRA GRIPE: OBLEAS CHInas Li-Wu-Pat. 4 Dic.

FAMILIA EXTRANJERA VENDE urgentísimo $ 380 dormitorio, otro $ 580, amoblado comedor $ 580, hall confortable, salita, marquesa, ropero, sillas, mesa. Lira 933.

MEMORANDUM DE "LA NACION"

NOVIEMBRE 21 VIERNES

SANTOS DE HOY:

PRESENTACION DE LA SMA. VIRGEN EN EL Ttemplo

SANTOS DE MAÑANA

CECILIA Y FILEMON

BOLETIN METEOROLOGICO

INFORMACIONES DE SANTIAGO

TEMPERATURA DEL AIRE (día 20).— Mínima: 09.2° C. a las 06 hs.
Máxima: 25.4° C. a las 15 hs. 15 minutos.
HUMEDAD RELATIVA DEL AIRE (día 20).— Máxima: 87% a las 06 hs.
Mínima: 32% a las 17 hs. 50 minutos.
SOL: Salida a las 05 horas 29 minutos. Se pone a las 19 horas 29 minutos.
LUNA: Salida a las 08 horas 10 minutos. Se pone a las 22 hs. 25 minutos.
FASE: Cuarto creciente el día 25.

BOLETIN DEL TIEMPO

(Redactado a las 20 horas del jueves 20 de noviembre de 1941).

El buen tiempo con nubosidades parciales y vientos del Suroeste ha continuado en casi todo el territorio. En el extremo Sur se han registrado precipitaciones débiles.

PRONOSTICO
(Para el viernes 21 de noviembre de 1941)

Continuará el tiempo favorable en la mayor parte del país, con nubosidades, especialmente en la Zona Central.
ARICA a COQUIMBO.—Bueno. Nublados parciales. Vientos del Suroeste.
ACONCAGUA a MAULE. — Nublados parciales. Vientos de regular fuerza del Suroeste.
CORDILLERA (Central). — Variable.
ÑUBLE a CHILOE.— Bueno. Nublados parciales. Vientos del Oeste.
GUAFO a EVANGELISTAS. (Costa).—Nublados. Precipitaciones parciales. Vientos del Oeste.

TELEGRAMAS SOBRANTES

En el Telégrafo del Estado hay los siguientes:
Valdivia. General Urcullu. Avda. O'Higgins 1111: Radio Cochabamba ,Patrocinia Arcos, Alameda 2126 (2); Coyhaique, Raquel Ebensperger, Benavente 485; Santiago, Olga García Av. Inglaterra 1181; Coelemu, Eliana Muñoz, Hurtado Rodríguez 31; Tinguiririca, Angel Rojas, Población Zelada 65; Los Andes, Angel Ramírez, Olivos 1410; Central Santiago, Porfirio Ramírez, Sazié 73; Serena, Blanca de Varela, Seminario 43; Lota, María Ramírez, B. O'Higgins 860; Bellavista, Stricker, Santiago; Tocopilla, Rabí, Santiago; Paillaco, Ñuiss, Santiago; Coronel, Geroelcks, para Valks, Santiago; Domeyko, Fabcatres, Santiago; Quinqué, Bernardo, P. Forestal 756; Antofagasta, Osorio Huérfanos 1116. — Avisos de giros: Achao, Armando Andrade, Avda. Paz 252.

LLAMADOS DE URGENCIA

Asistencia Pública, San Francisco 80, teléfono 69191, Posta N.o 2 de la Asistencia Pública, Maule esquina de Chiloé, teléfono 85408; Posta N.o 3 de la Asistencia, Chacabuco esquina de Compañía, teléfono N.o 83838; Asistencia Pública Ñuñoa, Villagra esquina de Irarrázaval N.o 1017, teléfono N.o 61548; Asistencia Pública de Providencia, Manuel Montt N.o 803, teléfono 29953; Prefectura de Carabineros. Moneda esquina de Morandé, teléfono 60151; Bombas 61171.

OBSERVATORIO EL SALTO

HORARIO DE RADIO TRASMISIONES DIARIAS DEL OBSERVATORIO DEL SALTO. — A MEDIODIA: — (Boletines de informes). Situación general; el tiempo en las rutas aéreas; informes para la navegación marítima e informes para la agricultura. — 12 horas 0 minutos, CB 106 Radio Sud América de Santiago 1060 kc. — 12 horas 30 minutos CB 97 Radio Prat de Santiago 970 kc. — 12 horas 45 minutos, CB 130 Radio La Americana de Santiago, 1300 kc. — 12 horas 45 minutos, CB 960 Radio La Americana de Santiago. 9600 kc. en cadena con: — 12 horas 45 minutos, CA 141 Radio El Loa de Antofagasta, 1400 kc. — 12 horas 45 minutos, CC 117 Radio Zenith de Concepción, 1170 kc. — 12 horas 45 minutos, CC 90 Radio La Frontera de Temuco, 900 kc. — 12 horas 50 minutos, CB 114 Radio del Pacífico de Santiago, 1140 kc. — 13 horas 30 minutos, CB 101 Radio Mayo de Santiago 1110 kc. — 14 horas 0 minuto, CB 89 Radio Otto Becker de Santiago, 890 kc. — 14 horas 0 minuto, CB 1170, Radio Becker de Santiago, 11700 kc. — 15 horas 0 minuto, CB 144 CB Radio O'Higgins de Santiago, 1400 kc. — EN LA NOCHE: — (Boletines de estudio). — Situación general; el tiempo en el país; el tiempo en Santiago; el tiempo en el mundo; fenómenos geo-físicos; fenómenos astronómicos, etc. — 19 horas 15 minutos, CB 130 Radio La Americana de Santiago, 1130 kc. — 19 horas 45 minutos, CB 960 Radio La Americana de Santiago 9600 kc. — 20 horas 0 minuto, CB 106 Radio Sud América de Santiago, 1060 kc. — 20 horas 15 minutos, CB 89 Radio Otto Becker de Santiago, 890 kc. — 20 horas 15 minutos, CB 1170, Radio Otto Becker de Santiago, 11700 kc. — 21 horas 0 minuto, CB 114, Radio Del Pacífico de Santiago, 1140 kc. — 21 horas 15 minutos, CB 144 B, Radio O'Higgins de Santiago, 1440 kc. — 21 horas 30 minutos, CB 101, Radio Mayo de Santiago, 1010 kc. — 22 horas 0 minuto, CB 97, Radio Prat de Santiago, 970 kc. — Los Boletines semanales son trasmitidos también por: Radio La Voz del Norte, Coquimbo. — Radio Wallace, Valparaíso. — Radio

TURNO DE BOTICAS

Del 15 al 22 del presente, estarán de turno las siguientes farmacias.

Pujol, Pineda y Cía., O'Higgins 2709; Andacollo. L. Padilla, Mapocho 2309; Minerva, G. Medrano, S. Pablo 3103; Arica, G. Tapia, G. Velásquez 401; Gómez, R. Gómez, Catedral 2201; Marambio, N. Marambio, J. J. Pérez 4687; Wiedmaier, C. Wiedmaier, Bandera 116; Española, M. de la Fuente, Puente 818; Viñes, G. Viñes, Chiloé 1807; Chilena, J. Brizuela, Molina 609; Argentina, S. Kirberg, San Diego 1501; Rojas N.o 2, R. Rojas, Bascuñán 1963; Belga, Carter y Cía., San Diego 591; Aracena, A. Aracena, V. Mackenna 1125; Cimas Blancas, E. Varas, R. Ugarte 1452; Tucapel, P. Torres, San Alfonso 1005; El Llano, C. Videla, Gran Avenida 3458; Andes, P. Villalón, Gran Avenida 9065; Padig, P. Vuskovic, Hamburgo 26; Bulnes, L. Espinosa, Borgoño 311; Juana de Arco, A. Pizarro, Irarrázaval 3411; Oehrens, A. Oehrens, Independencia 3129; Centenario, A. Tapia, Centenario 2298; Noli, Ghiglino y Cía., Providencia 1304; Manuel Andrade, M. Andrade, Hipódromo Chile 1398; La Sanitaria, Pantoja y Cía., Independencia 1016; Prieto, Arias y Cía., Prieto 1806; Dominica, Acevedo y Cía., Recoleta 701; El Salto, G. Vergara, Recoleta 1307; Purísima, L. Chamorro, Purísima 145; Juica, A. Juica, Condell-Santa Isabel; Cristi, O. Cristi, F. Bilbao 2010; Aravena, E. Aravena, Irarrázaval 1864.

BIBLIOTECAS Y MUSEOS

BIBLIOTECA NACIONAL. — Avenida O'Higgins entre Mac Iver y Miraflores. Funciona desde 9.30 a 12.30 horas y de 14.30 a 20.30 horas.
SOCIEDAD DE FOMENTO FABRIL. — Biblioteca Industrial — Moneda 159, diariamente de 9.30 a 12 y de 14.30 a 18.30 horas, menos los sábados e nla tarde y festivos.
SOCIEDAD NACIONAL DE MINERIA. — Abierta al público de 9 a 12.30 y de 14.30 a 20.30 horas, en Moneda 759.
MUSEO DE HISTORIA NATURAL. — Quinta Normal de Agricultura, abierto todos los días de 9.30 a 12 horas y de 14.30 a 18 horas.
NACIONAL DE BELLAS ARTES. — Palacio de Bellas Artes. Parque Forestal, abierto todos los días de 9.30 a 12 horas y de 14.30 a 17 horas.
HISTORICO NACIONAL. — Moneda 620, abierto todos los días a las 18 horas. Las secciones de Historia Civil y Militar han sido instaladas en Miraflores 50.

DEFUNCIONES

Guillermo Rogers Estay, 63 años; Clara González Ramírez, 60; María Delfina Lara E., 1; Alejo Rojas Q., 58; Juan Escobar M., 43; Enrique Kunzing V.; Glafira del Carmen Díaz, 41; Desiderio Castillo, 66; María de los Santos Aravena, 110; Venerando González R., 26; Sebastián Ferrer V., 63; Exequiel Marambio O.; Silveria Romero R.; Eleodoro Miranda S., 78; Jacinto Castro E., 15; Carlos Risi Guiata, 60; Eliana L. Moya G., 1; José Santiago Reveeco L., 71; María del Carmen Calderón P., 42; Elisa Prado F., 56; José Rojas O., 39; Victoria Villanueva R., 40; Raúl Talba V., 14; Santiago Muñoz M., 37; Agustín Plaza M., 58; Rosa Montero S., 1; Segundo Pérez V., 41; Francisco Pereira A., 30; Guillermo García G., 29; Eusebio Fuentes P., 44; Eraclio Olivero Moreno, 23; Miguel Cisnedes B., 37; Flora Varas V., 53; Luis A. Lastra L., 20; Luz Padilla R., 16 y 21 menores de un año.

Metro, Viña del Mar. — Radio Zenith, Concepción. — Radio Temuco, Temuco. — Radio Perla del Sur, Valdivia. — Radio Osorno, Osorno. — Radio Llanquihue, Puerto Montt. — Los Boletines del Observatorio El Salto se publican en los siguientes diarios LA NACION y "La Hora" de Santiago; "El Mercurio", "La Unión" y "La Estrella" de Valparaíso; "El Sur" de Concepción; "El Diario Austral" de Temuco; "La Discusión" de Chillán; "La Mañana" de Talca; "La Prensa" de Curicó ;"El Pacífico" de Arica; "El A. B. C." de Antofagasta; "El Tarapacá" de Iquique; "El Chileno" de La Copiapó; "El Atacameño" de Serena; "La Aurora" de Los Andes; "El Agrario" de Santiago; "Las Noticias" de Los Angeles; "La Razón" de Llanquihue" de Unión; "El Llanquihue" de Puerto Montt; "La Cruz Sur" de Ancud; "El Magallanes" de Punta Arenas; etc. — El Observatorio recomienda a sus centenares de suscriptores de todo el país, escuchar de preferencias las radios brilladas en nuestro horario y leer los diarios que publican nuestros Boletines para estar al corriente de sus estudios.

GUIA PROFESIONAL

ABOGADOS

SANTIAGO LAZO PREUSS
Huérfanos 1294, 2.o piso
Alegatos, informes, defensas.
12 Dic

LAURA MULLER RIVERA
Morandé 291, oficina 21.
tramita rápidamente nulidades matrimonios, posesiones efectivas, asuntos familias. Consulta: 3 — 8. 30 Nov.

SARA GUZMAN PEREZ
Nulidades matrimonio, posesiones efectivas juicio civiles. — Huérfanos 1235. Oficina 4. Teléfono 89742. 3 D

ANIBAL ROGEL ARRIZAGA
Abogado
Ahumada 236.
Fonos: 60769 y 84835.
6 Diciembre.

MEDICOS

GASTON RAMIREZ
Piel — Venéreas
Plaza Baquedano 091
16.30 - 20
24 Nov

DOCTOR CASTAÑON
Exclusivamente pulmón.
Consultas: 6 - 7.
Agustinas 1269, edificio LA NACION, 4.o piso.
Teléfono 82222 45457.

DOCTORA BEHM
Ahumada 47.
7 Dic.

ABRAHAM WAISSBLUTH
Especialista corazón-pulmón
Rayos X — Estómago — Sífilis
Avda. Bernardo O'Higgins 2294
3.30 -6.30
Teléfono N.o 84092
23 Nov.

Dr. JIRON
Niños
2-4: Vicuña Mackenna 518
Teléfonos 40474-60285
27 Nov.

ZAPFE
Ojos, oídos, nariz, garganta.
10-12 — 6-8.
Londres 43. — Fono 84830.
20 Dic.

DOCTOR DIMINSTEIN
Exclusivamente enfermedades señoras, Partos, Rayos X, Diatermia.
Ahumada 47.
30 Nov.

PROFESOR STUTZIN
Ex Director Hospital Berlín
Riñón, vejiga, urinarias, pertubaciones psicofísicas, glandulares, impotencia, (Sexología)
Teléfono 61473— San Martín 40
13 Debre.

CARLOS MULLER RIVERA
Moneda 1011.
30 Oct.

Dra. LUISA PACHECO DE AVILES.
Médico-Cirujano.
Señoras y Niños. Tratamientos.
Esterilidad femenina.
Consultas de 2 a 4.
Nataniel 475. — Fono: 86762.

Dr. GORGEWSKY
Rayos X
Estómago — Hígado
Broncopulmonares, Diabetes.
Consultas de 2 — 5.
Almirante Barroso 57
30 Nov.

Dr. LOIS
San Joaquín 0365, por Vicuña Mackenna.
Urinarias: de 2 a 4.
Fono 48406.
Dic. 9

FAIVOVICH
Corazón — Pulmón — Estómago
Rayos X
Nataniel 426 — Teléfono 63975
21 Nov.

DR. VEGA MACHER
Pulmón. — Tuberculosis
Riquelme 239.
Teléfono 65090.
Diciembre 15

Dr. LOIS
San Joaquín 0365, por Vicuña Mackenna
Urinarias: de 2 a 4
Fono 48406
9 Dic.

DENTISTAS

Dr. HECTOR PACHECO P
Extracciones difíciles, puentes, placas modernas.
De 3 a 7, edificio LA NACION
Agustinas 1269. — Teléfonos: 82222 — 47506.

DR. ARMANDO RODRIGUEZ
Cirujano - Dentista
9-12 — 3-6 12.
Andrés Bello 976.
Placas completas, sin paladar, succión neumática.
Teléno 68947.
30 Nov

MECANICOS DENTALES

DENTADURAS — PLACAS COMPOSTURAS
2 horas. Puede esperarlas
Nueva York 17
12 Diciembre

DENTADURAS
Placas, composturas, dos horas.
Precios módicos. Barahona.
San Francisco 120
Dic. 17

VETERINARIOS

CLINICA VETERINARIA AMERICANA
Hospital, perros y gatos.
Providencia 265. Fono 45224
Consulta permanente.
30 Nov.

MATRONAS

BLANCA FISHER.
Avenida España 60.
Teléfono: 92788.
4 Diciembre.

Señora VICENTINI
Pensionado, partos, matrona turno permanente, precios módicos.
VICUÑA MACKENNA 615
Teléfono 89032

H. IZQUIERDO
Partos, atención esmerada
Horarios antiguos
Santa Lucía 152—Teléfono 62?? 24 Nov

MERCEDES DARRIGRANDI
Estudios extranjero
Ultimos adelantos
Monjitas 335 — Teléfono 31?? 22 Nov

SEÑORA MORAL
Embarazo toda época.
Tratamientos casos urgentes
General Mackenna 1038, dpto. 1
Fono 85132 Dic. 17

AMELIA MATUS
Tratamientos especiales
Avenida España 441
Fono 94104. 4 Dic.

SEÑORA PHERINI
Atiende enfermas provincias
Cochrane 95 26 Nov

BLANCA PINEDA
Recibe pensionistas.
Consultas gratis.
San Diego 267. 3 Dic

OPTICOS

CONSULTORIO OPTICO.
Anteojos por recetas oculistas.
30 Nov

Las grandes manifestaciones del "Lucerna".-

En el Salón de Recepciones del LUCERNA durante la celebración del matrimonio de la Srta. Anceliese Salingre con el Sr. Kurt Marcuson, efectuado últimamente

Momentos después de la celebración de la ceremonia religiosa aparecen los recién casados, señorita Eliana Ferrer L. y señor Jaime Carafi V. a la entrada de su residencia.—Allí se efectuó un espléndido buffet servido por la Confitería LUCERNA

Asistentes al matrimonio de la señorita Eliana Ferrer L. y del señor Jaime Carafi V. en el momento de la cena servida por la Confitería LUCERNA en la residencia de la novia

NOVIOS

ARGOLLAS de oro, garantidas macizas, selladas y grabadas, desde $ 98.00 el par. Entrega inmediata.

Casa Sostin

NUEVA YORK 66. No confundir

Un simpático grupo alrededor de GLORIA I, Reina de las Fiestas de la Primavera, durante un té ofrecido en el Salón de la Confitería LUCERNA

Los ex alumnos del Liceo Hispano-Americano ofrecieron una manifestación en honor de los RR. PP. Justo Blanco y Adolfo Echarte.— El almuerzo fué servido en el Salón de Recepciones LUCERNA

KERMESSE PRO-FRANCIA LIBRE.— Las lamentaciones de Brillat-Savarin

Si Brillat-Savarin, el famoso gourmand francés, hubiera vivido en nuestra época, seguramente habría lamentado el no haber podido degustar las refinadas golosinas que las damas de la colonia francesa han preparado para el quiosco del "Bon Manger", una de las atracciones de la gran kermesse que, organizada por el Comité de la Francia Libre a beneficio de la Cruz Roja, se inaugurará mañana en los jardines del Stade Francais.

Frutas confitadas de Auvernia; pan de especias de Dijón; nougats de Montelimar; magdalenas de Commercy; draglas de Verdún; kugelhof; mazapán de Borgoña; paté basque; quiche lorenesa; sables de Normandie y otros mil deliciosos dulces podrá encontrar el público en el quiosco del "Bon Manger".

Además de este rincón del paraíso de los golosos, los asistentes disfrutarán de momentos agradables en el restaurante del "Moulin de la Galette", donde serán servidas famosas especialidades de la cocina francesa, en un ambiente de alegría, en el que resaltará la presencia de artistas como Chela Figueroa, Regina Middleton, Ludmila Gretchaninov y su ballet, Rubens de Lorena, los que resucitarán la pintoresca época del París de 1900.

Durante la cena se procederá al sorteo de los magníficos premios de la tómbola. Los boletos para la misma se hallan a la venta en Casa Muzard y en la Galería Comercial, Agustinas 972, oficina local 320.

Por su parte, los amigos del arte encontrarán, igualmente, una espléndida oportunidad en el stand de los "Jóvenes pintores", donde se exhibirán telas de Ana Cortés, Carlos Hermosilla, René Mesa Campbell, Raúl Vargas, Héctor Banderas, Jorge Caballero, Gustavo Carrasco, José Perotti y Courtois Bonencontre.

Con motivo de haber sido elegida reina del Curso, la señorita Silvia Valdivia Pino, sus compañeras del Liceo N.o 1 le ofrecieron un té en el salón de la Confitería LUCERNA

Las alumnas del Curso Pedagógico Técnico, ofrecieron una manifestación a la profesora señor Fresia Rayo de Velasco con motivo de su viaje a Estados Unidos.— El té fué servido en el Salón de Recepciones LUCERNA

Un homenaje a la señora Leopoldina Maluschka de Trupp rindieron sus ex alumnas el día de su onomástico, con un té servido en el salón de recepciones de la Confitería LUCERNA

DON EDUARDO MIDDLETON VILLALON.—

Mañana cúmplese, justamente, un año que este distinguido caballero dejó este mundo, para seguir el camino de los que, por sus dotes sobresalientes, están predestinados a una vida mejor.

El señor Middleton, a quien recordamos con singular respeto en el aniversario de su fallecimiento, dejó una huella que no podrán borrar los años, porque su figura se agigantará cada vez más, gracias a las virtudes inigualadas que adornaron su excelsa personalidad.

Se extinguió la vida de un hombre sin tacha, pero perdurará, in eterno, el recuerdo ejemplar que supo legar, como la más preciada herencia, a su distinguida familia y al selecto número de amigos de que supo rodearse.

Por el descanso de su alma se dirán misas desde las 7.30 hasta las 8.30 horas, en la Iglesia de San Ignacio, mañana.

COCKTAILS.—

Don Andrés Edwards Bello ofrece hoy un cocktail, en su residencia de Montolín, en honor de don Arturo López Wilshaw y señora.

— La señorita Regina Claro Tocornal ofrecerá esta tarde, un cocktail a un grupo de señoritas y jóvenes, en su residencia de Santa Teresa.

TE DE DESPEDIDA.—

La señorita Julia Mac-Lean Urzúa ofreció a la señorita Graziela de Santiago Duval, un té de despedida con motivo de su próximo viaje a Montevideo.

RETRETA.—

El siguiente programa ejecutará el Orfeón Nacional de Carabineros, en la Plaza de Armas, hoy, de 19 a 20.30 horas, bajo la dirección del director de banda, don Aldo Ballarini Bravura:

1.o — Sabatini: Abruzzo, marcha sinfónica italiana. 1.a audición en Sud América. 2.o — Verdi: Nabucodonosor, obertura. 3.o — Wagner: Lohengrin, gran fantasía. 4.o— Peralta: Espuelas y espolines, tonada. 5.o — Delibes: Paso de las flores, valse. 6.o — Ponchielli: Gioconda, danza de las horas.

BRITISH BROADCASTING CORPORATION

VIERNES 21 DE NOVIEMBRE
HORA CHILENA

25.38 metros — 11.82 megs.
31.35 metros — 9.51 megs.

18.30 Anuncios en castellano y portugués.
19.15 Banda de la marina de EE. UU.
19.30 Programa dramático.
19.45 Noticias en castellano.
21.00 Cuento breve.
21.15 Radiopanaroma.
21.45 Orquesta Filarmónica de Nueva York.
22.00 Noticias en castellano.
22.15 Comentario por Wickham Steed.
22.30 Un año atrás.
22.33 "El fin del día", música apacible.
22.40 Programa de mañana y anuncios.
22.45 Fin de la transmisión.

Se puede escuchar el programa irradiado a Norte América desde las 18.20 a 0.45, hora chilena, en las ondas de 31.32 y 25.53 metros.

Además: se transmiten noticias en castellano, a las 12 horas, en onda de 13.92 metros.

CANCILLERIA DE LA EMBAJADA DE BOLIVIA.—

Las oficinas de la Cancillería de la Embajada de Bolivia se han establecido, provisionalmente, en la Avenida San Jorge 1534, por Antonio Varas.

El Embajador, Excmo. señor Alberto Ostria Gutiérrez, se encuentra con su familia en el Hotel Carrera, donde se ruega dirigir la correspondencia.

DE BUENOS AIRES.—

Han regresado de Buenos Aires las señoras Queta Chaigneau de Ferrari, Ketta Ferrari Chaigneau, y el niño Mario Jaime Geiger Ferrari.

¡Bésele Ardientemente... SIN TEMOR DE QUE SUS LABIOS QUEDEN IMPRESOS!

Usted bien sabe como es el tinte de muchos lápices labiales... al primer beso ese tinte se desprende. Pero... retoque sus labios con TATTOO y verá como realmente permanecen radiantes por mucho tiempo. TATTOO no embadurna los labios. TATTOO los colora positivamente... los colora artísticamente con el matiz seductor que usted haya escogido. Se adhiere persistentemente a los labios. Usted quedará asombrada desde un principio. ¡Dura tanto!... y, después, cuando al fin comienza a desaparecer, desaparece uniformemente sin dejar huellas repugnantes. Se mantiene realmente encantador hasta el último momento. Retoque sus labios con TATTOO esta misma noche y, cuando el ave quedará... embelesado con sus labios ...los más hechiceros que jamás haya visto.

TATTOO

EL DOCTOR SUSINI ANUNCIA UN INTERESANTE Y VASTO PLAN DE PRODUCCION

Vemos en la fotografía al doctor Enrique T. Susini (al fondo), en compañía de Dora Peyrano y del galán Luis Aldás, de la pantalla argentina y en la residencia del célebre director. Ha anunciado el doctor Susini un interesante y muy vasto plan de producción fílmica que enfoca producciones históricas y de ambiente actual. Pertenece a los de este último tipo una cinta cuyos exteriores se filmarán en el sur de Chile y que ofrece la vida sentimental de una maestra primaria.—El doctor Susini, reputado continentalmente como uno de los más valiosos temperamentos artísticos, dirigió con singular maestría "Embrujo", la película argentina que ha tenido este año más éxito entre nosotros

El Concesionario del Casino saluda atentamente a los señores socios del STADE y tiene el agrado de comunicarles que los Aperitivos y Comidas son amenizados por la afamada Orquesta del maestro

ISIDRO BENITEZ

ANTOFAGASTA

En las maniobras falleció teniente Sr. Bolívar Bravo

POR RARA COINCIDENCIA EL DECESO SE PRODUJO EN EL MISMO LUGAR EN QUE NACIO

ANTOFAGASTA, 20. — Con motivo de celebrarse el Día de la Caballería, el comando del regimiento Exploradores, que hace vida de campaña en la oficina Puelma, dispuso la realización de un torneo hípico, con la participación de la oficialidad del citado regimiento.

En efecto, después del almuerzo ofrecido en honor de los jefes de otros regimientos de guarnición en Antofagasta, se procedió a iniciar el referido torneo.

En una de las pruebas participó el teniente señor Bolívar Bravo, quien, después de salvar los obstáculos de rigor, con una sola falta, se desmontó de su caballo y, repentinamente, se le vió caer de bruces al suelo. Inmediatamente acudieron a prestarle auxilio sus compañeros de armas y el médico de la unidad, quien comprobó que el teniente Bravo había fallecido a consecuencias de un ataque.

Entre las personas que acudieron a prestarle ayuda, se encontraba su tío, don Víctor Muñoz.

A raíz de esta sensible desgracia, se recuerda que el extinto nació en la mencionada oficina salitrera, cuando su señor padre, el coronel Bolívar Bravo, se encontraba al mando de los regimientos, que al igual que ahora, hacían vida de campaña en dicha localidad.

Los restos del malogrado teniente señor Bravo, por disposición de la familia, fueron embarcados en el Longitudinal con destino a la capital, donde serán sepultados. — EL CORRESPONSAL.

SANTIAGO

POR FALTA DE ATENCION ENFERMA DIO A LUZ EN RETEN DE BELLAVISTA

BELLAVISTA, 20. — En la mañana de ayer se presentó al Retén de Carabineros de esta localidad, la señora Laura Vargas Moreno, a solicitar se llamara por teléfono a la Ambulancia de la Casa de Socorros de Puente Alto, pues, se encontraba con los últimos síntomas para dar a luz. Esto ocurría a las 6 horas.

A pesar del urgente llamado de los carabineros, el coche ambulancia llegó cerca de las 8 horas a atender a la referida enferma. Los servicios de la ambulancia no fueron necesarios, pues, la citada señora se mejoró en la oficina de la guardia del Retén indicado.

Hay que señalar un hecho: la matrona solicitada telefónicamente por Carabineros, llegó con una hora cuarenta minutos de atraso. Las causas del atraso no las conocemos, pero hay que indicar esta sensible falta de oportuna atención a una madre embarazada. Sabemos sí, que la Municipalidad de esta comuna, ayuda pecuniariamente a la Casa de Socorros de Puente Alto, para que mantenga un servicio de emergencia para la comuna.

Instamos a las autoridades de la localidad para que exijan una mejor atención en los casos de urgencia que se presentan en la comuna. — EL CORRESPONSAL.

LAS ACTIVIDADES DEL COMITE PRO NAVIDAD DE LOS NIÑOS POBRES

SAN BERNARDO, 18. — Presidida por el Gobernador don Galvarino Ponce, ayer celebró sesión este Comité con la asistencia de todos sus miembros. Asistió por invitación especial del señor presidente, un grupo seleccionado de damas de la localidad, con el objeto de solicitarles su concurso en la patriótica obra de llevar alegría a los niños pobres. Respondiendo en forma entusiasta en favor de tan nobles finalidades, las distinguidas concurrentes acordaron formar el Comité pro Colecta de Dinero, nombrando presidenta a la señora Rosario de Moraga. Esta colecta se realizará el próximo sábado 22.

Aparte de esta, se nombraron las Comisiones de adquisición de géneros y juguetes, las que recibieron la suma de tres mil pesos para iniciar sus compras. — El corresponsal.

SE ESTA ORGANIZANDO UNA BRIGADA DE BOY SCOUTS EN TILTIL

TILTIL, 18. — El sábado ppdo., el Alcalde citó a los más prestigiosos vecinos de esta localidad, a una reunión para la formación de la Brigada de Boys Scouts en esta comuna. Después de varias consideraciones se formó el directorio provisorio que quedó compuesto de la siguiente manera:

Presidente, don Arturo Silva Ziebrech.

Vicepresidente, don Santiago 2.o Valle Abatte.

Secretario, don Pedro Hurtado.

Tesorero, don Luis Alberto Rebolledo Rebolledo.

Instructor, don Miguel Jiménez.

A fin de reunir fondos, se acordó llevar a efecto una velada y baile, el próximo sábado, en el teatro Manuel Rodríguez, cedido gentilmente por su empresario, don Santiago 2.o Valle A.

SE ORDENO RETIRAR EL "CATERPILLAR" QUE OBSTRUIA EL TRANSITO

PUENTE ALTO, 18. — El sábado en la mañana el Intendente de la Provincia, Coronel señor Barrios se constituyó en visita en Puente Alto a fin de solucionar el conflicto sucitado entre el Subdelegado y el Alcalde de la Comuna a raíz de la instalación de un aparato mecánico denominado "Caterpillar" instalado en calle Balmaceda frente a la Estación y que obstruye el trásito público.

Después de estudiar los antecedentes, el Subdelegado señor Armando González dictó un decreto dando 48 horas de plazo al empresario del citado Caterpillar para que retire sus instalaciones y deje la calle completamente libre al tránsito. — El corresponsal.

ACONCAGUA

Los radicales de Putaendo ante la enfermedad de S. E.

PUTAENDO, 20.—La Asamblea Radical de Putaendo, en su última sesión, aprobó el siguiente voto:

CONSIDERANDO

1.o — La sensible enfermedad que aqueja a S. E. el Presidente de la República, Excmo. señor don Pedro Aguirre Cerda, con cuyos efectos la reacción ha pretendido enardecer los ánimos políticos; y

2.o — Las críticas apasionadas y los ataques despectivos que han hecho los personeros de la Derecha, en el Parlamento y en la prensa, a la persona del Vicepresidente de la República, Excmo. señor doctor Jerónimo Méndez Arancibia y al actual Gobierno:

ACUERDA:

1.o — Lamentar profundamente la enfermedad de S. E. don Pedro Aguirre Cerda, y hacer votos muy sentidos por su pronta mejoría, dejando constancia de su entera satisfacción por la forma cómo solucionó, constitucionalmente, el problema que surgía con su alejamiento transitorio de las tareas gubernativas;

2.o — Prestar la más decidida cooperación al distinguido correligionario, Excmo. señor doctor Jerónimo Méndez, ofreciéndole, desde luego, su incondicional adhesión; y

3.o — Protestar enérgicamente, por los vituperios y expresiones violentas e injustas ya mencionadas y considerarlas como producto de la obsecación y apasionamiento de elementos que se han distinguido por su oposición descontrolada al actual régimen.

En relación con la situación interna, se acordó:

1.o — Nombrar presidente accidental de la Asamblea, al señor Eduardo Wegener;

2.o — Pedir a la Junta Provincial de Aconcagua, la autorización reglamentaria para efectuar la elección definitiva de directorio, el día 23 de Noviembre próximo; y

3.o — Efectuar una gran concentración del Partido, el día 23 de noviembre próximo, invitando, especialmente, a este magno acto, al senador don Aníbal Cruzat, al presidente de la Cámara de Diputados, señor Alfredo Rosende V.; al señor Intendente de la Provincia y a los dirigentes provinciales del partido.—EL CORRESPONSAL.

ARAUCO

SALA DE ESPECTACULOS FUE INAUGURADA EN EL PUEBLO DE COELEMU

COELEMU, 18. — Recientemente ha sido entregado al servicio del público, el nuevo teatro con que cuenta este pueblo, cuya inauguración tuvo lugar el domingo pasado, ante numeroso público que quedó altamente satisfecho de esta nueva sala de espectáculos. El empresario, señor Eusebio Arévalo está vivamente empeñado en programar buenos espectáculos para contribuir, así, a la cultura de esta localidad. Piensa contratar compañías de variedades y comedias, que, seguramente han de gustar al público. Felicitamos al señor Arévalo por este nuevo adelanto local.

OBRAS DE PAVIMENTACION. — Debido a la falta de cemento no se han podido continuar los trabajos de pavimentación de la calle M. A. Matta y Francisco Barros que se iniciaron hace poco. Esta interrupción ha causado algunas quejas ya que se esperaba que las obras no se verían paralizadas hasta su total terminación. Las autoridades han solicitado de la Dirección General de Pavimentación adopte las medidas del caso para solucionar esta situación. — EL CORRESPONSAL.

AVISOS ECONOMICOS CLASIFICADOS

PIDA
AGUA MINERAL
SORRENTO
— AL —
TELEFONO 92404
Agente para Santiago

20 MESES PLAZO. FABRICA Muebles modernos, alta calidad. Dirigirse: Casilla 616. Teléfono 94027. 24 nov.

CAMBIO MUEBLES ANTIGUOS, viejos por modernos, y doy facilidades. Fono: N.o 51583. 30 nov.

OCASION VENDO MESAS, RO-peros, sillas, aparadores, vitrinas, marquesas, sommieres. Santa Rosa 446. 21 Nov.

LOS MEJORES MUEBLES MIMbre gran surtido los encuentra San Diego 33. Precios fuera toda competencia. Cunas, cochecunas, sillas, coches, andadores, papeleros, cambuchos ropa, costureros. 22 Nov.

¡¡¡CREACIONES EXCLUSIVAS!!! Muebles de alta calidad. Especialidad en terciados y enchapados. Fábrica de Muebles "Las Delicias". Avda. Bernardo O'Higgins 3035. Visite nuestro establecimiento, el más surtido de Santiago. Precios bajos. Facilidades. Sin recargo. 30 nov.

¡¡¡REGALO!!! OCASION COCIna gas. Tratar: Madrid 750. 24 Nov.

AMOBLADO COMEDOR CASA Llull, rusa, trinche, vitrina, aparador, 12 sillas, véndese cuatro mil pesos. Marín 88.

¡¡COMPRO MAQUINAS SINGER!! Pago bien. Voy domicilio. San Diego 1877. Fono 50139. 19 Dic.

MUEBLES CONFORTABLES, NORmandos, en cuaro habano. Reparaciones Eloy Grandón. Sevilla 1487. Teléfono 87260. 4 Dic.

URGENTE POR LIQUIDACION, regalo dormitorio 500, un comedor 480, otro 600. Salita terciada 450, confortable 600, mesas terciadas 140, marquesas 180, sillas terciadas, docena 500. Santa Rosa 446. 4 Dic.

AUSENTANDOME VENDO URgentísimo dormitorio, comedor, hall confortable, salita, marquesas, muebles sueltos modernos. Carmen 790. 5 Dic.

25.–Modas e interés para el hogar.

MALETERIA ALAMEDA AVDA. B. O'Higgins 51. Maletas, carteras, composturas, hechuras, teñidos. Teléfono 74858. 23 Nov.

¡¡ABRIGOS!! PRECIOS OCASION para vendedores viajeros vende barato. Antonio Varas 411. Estación Central. 3 Dic.

"NO PIDA PURGANTE, PIDA Purgantil. 30 nov.

FANTASIAS: ROSAS 1430. 14 Dic.

CINTURONES: ROSAS 1430. 14 Dic.

CORDONES: ROSAS 1430. 14 Dic.

VELOS: ROSAS 1430. 14 Dic.

MEDIAS: ROSAS 1430. 14 Dic.

HILOS: ROSAS 1430. 14 Dic.

BOTONES: ROSAS 1430. 14 Dic.

EL SOMBRERO ELEGANTE, LE ofrece los últimos modelos sombreros de verano, pajas finísimas desde $ 50. Hechuras, transformaciones perfectas. Rosas 920. Dic. 2

27.–Negocios e instalaciones, compra y venta.

PEQUEÑA INDUSTRIA PRODUce 900 mensuales, vendo. Facilidades pago. San Isidro 538. 30 noc.

FUENTES SODA, CAFETERAS A baño de María y Express, loncheras, máquinas hacer chupetes helados, doy funcionando aquí y provincias. Facilidades pago, única fábrica. R. Correa, Cochrane 1480. Teléfono 51635. 21 Nov.

VENDO TALLER GASFITERIA con artículo de marca... 10 de Julio 1006, con derecho a casa. [illegible] 23 Nov.

SE VENDE MESON Y ESTANTE para cigarrería, muy bien terminados. Verlos, Merced 810. 24 Nov.

28.–Objetos y animales perdidos.

GRATIFICARE PERSONA DEvuelva cartera documentos perdida martes 18 en Teatro Principal o Compañía Seguros Sud América. Dirigirse O. S. M., Gálvez 1493 o Teléfono 50323. 22 Nov.

29.–Personas buscadas.

DESEO SABER DE MI HERMAna Clorinda Rodríguez, dar noticias a calle Departamento 641, Paradero 12. Lo Ovalle. Carmela Rodríguez Tapia. 21 Nov.

30.–Préstamos, acciones y bonos.

DINERO PARA HIPOTECAS. desde $ 10,000 ofrece constantemente. Capitalistas encontrarán magníficas inversiones al mejor interés. Oficina Propiedades: Jorge Cristi Salamanca. Morandé 291. 30 nov.

31.–Productos medicinales

DEBILIDAD SEXUAL, AGOTAmiento nervioso, impotencia, falta de energa o de vigor, está recomendado el tónico reconstituyente TABLETAS STRONG en las farmacias. Base: Calcio, fósforo, Extractos opoterápicos. 13 dic.

DOLORES REUMATICOS Y GOtosos. Recomiéndase "PURIFICOL KELLER" calma los dolores y molestias por las propiedades de su base Salicilato sodio, cólchico, Acónito, etc. Todas las farmacias pídalo. 13 dic.

GONORREAS, BLENORRAGIA, afecciones vejiga "SELLOS WONDER KELLER", un desinfectante de las vías urinarias, por su fórmula precisa y acción balsámica. Base: Sándalo. Salol. Anhidrometilecitrato de Hexametilentetramina. En las farmacias. Pídalo. 13 dic.

32.– Propiedades compran.

COMPRAMOS PROPIEDADES CAja propietarios Santo Domingo 1249. 15 Mzo 42

BARRIO ESTACION: PROPIEDAD, sin intermediarios, compro. Casilla 4519. 23 Nov.

¿NECESITA MAS RENTA?

Si su capital le produce una renta insuficiente, inviértalo en préstamos hipotecarios por intermedio de mi oficina y obtendrá la mejor renta y el máximo de seguridad.

Carlos Ossandon

BANDERA 168

33.–Propiedades venden

SE VENDE CASA EN DAVILA Larraín 2338. 21 Nov.

VENDEMOS FUNDOS CAJA PROpietarios Santo Domingo 1249. 15 Mzo 42

REPARAMOS PROPIEDADES, CAja Propietarios Santo Domingo 1249. 15 Mzo. 42

VENDEMOS PROPIEDADES, CAja Propietarios Santo Domingo 1249. 15 Mzo 42

CONTRA GRIPPE: OBLEAS CHInas Li-Wu-Pat. 4 Dic.

EMPLEADOS PARTICULARES DE poco sueldo, única oportunidad de ser propietario. Sitios con edificación, barrio Recoleta, 15 minutos de Plaza de Armas, desde 60,000, sin cuota al contado, operación rápida. Quedan pocos lotes. Nueva York 17, 4.o piso, oficina 6. 23 nov.

160,000, ERASMO ESCALA, MAGnífica casa, dos pisos, cinco dormitorios, dependencias. Serrano 128, de 9 a 1. 23 Nov.

150,000. OPORTUNIDAD, SECTOR comercial, especial negocios, industria, habitaciones. Serrano 128, de 9 a 1. 23 Nov.

150,000, CENTRICA, MAGNIFICA casa, cuatro dormitorios, barrio Brasil. Serrano 128, de 9 a 1. 23 Nov.

DE OCASION $ 550,000, APOQUINdo, frente a Santa Nicolasa, comercial y de renta, negocio de gran porvenir. $ 450,000, G. Korner entre Huérfanos y Compañía, residencial y de renta. Construcción moderna, asísmica e incombustible. $ 700,000, Barrio Cívico, frente a la Moneda, Residencial y de renta. Tres pisos con ascensor y terraza. César A. Moraga F., Agustinas 1111, oficina 415. 23 Nov.

65.000, SANTA ELVIRA ESQUINA lado Avenida Matta, un piso, almacén, 5 habitaciones, baño instalado. Gormáz-Aguilar. Nueva York 52, 2.o piso. Oficina 6. 23 Nov.

520.000, CENTRALISIMA PROPIEdad renta, moderna, concreto armado y ladrillo, 4 magníficas residencias. Produce 50,000 anuales. Facilidades. Gormáz-Aguilar. Nueva York 52, 2.o piso. Oficina 6. 23 Nov.

170.000, PROXIMO PLAZA ÑUñoa, bungalow moderno, recién terminado, recibos (chimenea), 2 dormitorios (closets), baño lujoso, parquets, dependencias, jardín. Dufflocq. Estado 91. 23 Nov.

BOLIVAR ESQUINA HAMburgo, véndense 3 chalets modernos, 3-4 dormitorios. Entrega inmediata, precio de 180 mil hasta 270 mil. Facilidades. Tratar: allí mismo. 23 Nov.

CHALETS MODERNOS EN barrio residencial de más porvenir de Ñuñoa, vendo. Avenida Berlín 600, 3 y 4 dormitorios Grandes facilidades. Tratar en Rosas 924, teléfono 63712. 3 Dic.

34.–Propuestas públicas y particulares.

DIRECCION GENERAL DE Obras Públicas, Departamento de Hidráulica. — Pídense propuestas públicas para la construcción del ensanche del alcantarillado de Antofagasta a los terrenos ganados al mar, las que se abrirán el 25 de noviembre en curso, a las 16 horas. Bases y demás antecedentes, en la Oficina de Partes. Santiago, 13 de noviembre de 1941 —El Director del Departamento. 24 Nov.

35.–Radios e instrumentos de música

¡¡NO COMPRE JUGUETES!! — Pruebe Radio Philips. Desde: $ 100 mensuales. Ahumada esquina Delicias. 15 Dic.

REPUESTOS Y ACCESORIOS PAra radio, cómprelos en Central Electric, Morandé 281. 11 Dic.

RADIOS "PHILCO" 1942, ENTREgamos con $ 100. San Diego 844. Edificio Teatro Caupolicán.

RADIOS "RCA VICTOR", DIFErentes modelos. Adquiéralos con grandes facilidades de pago. Francisco Figueras y Co., Santa Isabel 0301, entre Avenida Seminario y Condell. Fono 44420. 28 nov.

CONTRA REUMATISMO: OBLEAS Chinas Li-Wu-Pat. 4 Dic.

DISCOS, RADIOS, BANDA ENsanchada, (agregue este sistema a su radio). Grandes facilidades: Reparaciones garantidas. Independencia 1060, fono 89692, frente Escuela Medicina.

RADIOS, MODELOS 1942 $ 80 pie $ 65 mensuales, importadas, garantidas. San Diego 233. 3 Dic.

AMPLIFICADORES PARA FIEStas. Arrienda "Bagar", Alameda 924. Fonos 52778-94930, grabaciones de voz a domicilio. 24 Nov.

PARA RADIOS MANGIAMARCHI Independencia 395. 8 Dic.

38.–Sastrería e indumentaria.

SASTRERIA "LA ELEGANCIA". Ternos con grandes facilidades de pago. Entrega inmediata. San Pablo 2585. 30 Nov.

TERNOS Y TRAJES SASTRE DE medida, gran surtido casimires importados, nacionales. Confecciones para caballeros y niños. Anexo sección: Catres, colchones, sommieres, marquesas, etc. Grandes facilidades pago, entrega inmediata. Sastrería "El Crédito Nuevo". San Pablo 2675. 4 Dic.

$ 350, TRAJE FORRADO EN SEda, Guendelman, sastre. San Diego 880, lado Teatro Caupolicán. 23 Nov.

SASTRERIA "MODERNA", Miguel Teplisky. Copiapó 1057. Teléfono 80241. Ofrece ternos, abrigos sobre medida, entregados con 100 pesos y 15 semanales. 24 Nov

ABRIGOS Y TERNOS DE MEDIda, grandes facilidades de pago, entrega inmediata. San Diego 214. 4 Dic.

CASIMIRES NACIONALES DESDE $ 25 metro; importado $ 55. Depósito directo de fábricas. Casa Salazar. Av. Bernardo O'Higgins 2783. (Alameda esquina Libertad) ¡Precios excepcionales durante este mes! Atendemos a provincias contra reembolso. 30 Nov.

SASTRERIA SALAZAR: CABAlleros, niños. Extenso surtido, corte elegante, precios incompetibles Visítela. Avenida Bernardo O'Higgins 2783. (Alameda esquina Libertad). ¡Precios excepcionales durante este mes! Atendemos a provincias contrareembolso. 30 Nov

39.–Talleres y composturas

MAESTRO MARCOS ESPECIAlidad calzado ortopédico. Esmeralda 834. Fono 68666. 27 nov.

40.–Judiciales.

INVENTARIO. — POR ORDEN Juez 4.o Juzgado Civil, el 27 noviembre corriente, a las once horas, procederá a facción inventario solemne de los bienes del menor Juan Eduardo Hernán Sotomayor Henríquez. — El secretario. 27 Nov.

REMATE. — EL DOCE DE DIciembre próximo, a las diez horas, ante Primer Juzgado Civil, se rematará propiedad Andrés Bello 0124. Mínimum: $ 200,000. Boleta 10 o|o. Antecedentes: Fernández Juan, autorización enajenar. — El secretario. 21 Nov.

POR RESOLUCION DEL SEGUNdo Juzgado del Trabajo ha ordenado sacar a remate la especie embargada por la Caja de Seguro Obligatorio a don Héctor Valenzuela Guzmán, que consiste en una radio sobre mesa, tamaño chico, marca R. C. A. Víctor N.o 1592, bakelita color verde. El remate se llevará a efecto el 21 de noviembre en curso, a las quince horas. — Secretario. 21 Nov.

REMATE JUDICIAL. — EL 24 NOviembre, 15 horas, remataráse Segundo Juzgado Civil Santiago. Sitio 6, Manzana F., Población Buzeta, Comuna Maipú, este departamento. Mínimum: $ 10,699.70. Boleta 10 o|o mínimum. Bases, antecedentes: Secretaría Juzgado indicado. Juicio Caja Habitación con Romero. — El secretario. 21 Nov.

QUINTO JUZGADO CIVIL. — El 29 del presente, 10 horas, practicaré inventario solemne bienes interdicto Angel Piccardo. — Cito interesados. — Secretario. 29 Nov.

MARTILLERO GUILLERMO MOlina Herrera rematará Huérfanos 656, sábado 22 de noviembre a las 15 horas, especies embargadas en juicio ejecutivo "Populin con Leuthner", orden Primer Juzgado Menor Cuantía. — El Secretario. 22 Nov.

QUINTO JUZGADO CIVIL. — Ampliación inventario solemne bienes herencia Andrés Plonka Scheider, practicaré 21 del presente 11 horas mi Secretaría. — Secretario. 21 Nov.

MARTILLERO GUILLERMO MOlina Herrera rematará, Huérfanos 656, 22 de noviembre, a las 15 horas, especies embargadas en juicio ejecutivo "Murúa con Donoso", orden Segundo Juzgado Menor Cuantía. — El Secretario. 22 Nov.

REMATE JUDICIAL. — CAJA Nacional de Ahorros. — El 6 de diciembre próximo, a las 11 horas, saldrá a remate, ante el Segundo Juzgado Civil de Santiago, la propiedad números 456 al 460 de la calle Mosqueto de esta ciudad. Mínimo: $ 238,000. Boleta 10 por ciento del mínimo. El precio se pagará: a), reconociendo y haciendo suya el subastador una deuda de $ 50.000 primitivos, a favor de la Caja Hipotecaria; b) reconociendo otra de $ 52.500 a favor de la misma institución, por los saldos a que se encuentren reducidas; c) con $ 100,000 al contado; y d) con el saldo por mitades a 6 meses y un año plazo, al 8 por ciento anual y 10 por ciento en caso mora, con hipoteca de la propiedad. Demás bases y antecedentes en secretaría Juzgado, juicio Caja Nacional Ahorros con Machicao, y sección Judicial Caja, Morandé 147, 6.o piso, abogado señor Vergara. — El Secretario. 22 Nov.

INVENTARIO. — EN EXPEDIENte posesión efectiva herencia de don Exequiel Zúñiga, 22 del presente, once horas, practicaré inventario bienes quedados su fallecimiento en Secretaría Primer Juzgado Civil, Bandera 342. — Santiago, noviembre 1941. — A. Puelma, secretario. 22 Nov.

CAJA DE CREDITO HIPOTECArio. — El 1.o diciembre 1941, 15 horas, remataráse ante Tercer Juzgado Mayor Cuantía Santiago, propiedad calle Monte Carmelo N.o 13, esta ciudad. Mínimum: $ 60,000, pagadero: reconociendo $ 37,815.33, saldo obligación Caja; resto, contado. Bases, Secretaría Juzgado. Juicio Caja-Bocaz. Títulos, Archivo Caja. Boleta 10 o|o mínimum. — Secretario. 23 Nov

QUINTO JUZGADO CIVIL. — Concedió con beneficio inventario posesión efectiva herencia intestada de don Ramón Herrera Negrete a sus hijos legítimos Ernestina, Ramón Segundo y Raquel del Carmen Herrera Silva, sin perjuicio derechos cónyuge sobreviviente. Tramítase conforme artículos 40-44, Ley 5,427 —Secretario. 21 Nov.

REMATE. — EL QUINCE DE DIciembre próximo, a las quince horas, se llevará a efecto ante el Primer Juzgado Civil de Mayor Cuantía, el remate de la propiedad, ubicada en la calle Río Janeiro N.o 840, de esta ciudad. Mínimum: $ 50,000. Bases y antecedentes: Secretaría del Juzgado, "oto Berta y otros" autorización para enajenar. — Puelma, secretario. 24 Nov.

SEGUNDO JUZGADO CIVIL, 13 noviembre corriente, concedió posesión efectiva herencia intestada Juan de Dios Briones Rojas sus hijos legítimos Roberto, Carlos, Alejandro Luis, Eufrosina Briones. 21 Nov.

TERCER JUZGADO. — BLANCA Vargas, empleada, domiciliada, San Ignacio 242, demanda en lo principal a José Elgueta, empleado, domicilio ignorado, nulidad de matrimonio, fundándose incompetencia Oficial Registro Civil, en otrosí designa abogado y confiere poder. Juzgado proveyó: 5 agosto 1941. A lo principal, por interpuesta la demanda, traslado: al otrosí, téngase presente la designación de abogado y venga en forma el poder, y a petición demandante proveyó con fecha 10 octubre. Con el mérito de los antecedentes notifíquese a don José Elgueta Carvallo por tres avisos en los diarios LA NACION y "La Hora" y con el correspondiente en el Diario Oficial. El 31 octubre 1941, el Juzgado a petición demandante ordenó se apercibiera demandado que si no designa domicilio dentro del radio urbano Tribunal en término emplazamiento se le notificarán resoluciones por el estado, incluso sentencia definitiva. 22 Nov.

POSESION EFECTIVA.— 4.o Juzgado Civil, concedió la de Teresa González Miranda, a hijo legítimo Juan Eusebio Lagos González, sin perjuicio derechos cónyuge sobreviviente Juan Lagos Sepúlveda. 22 Nov.

POR RESOLUCION QUINTO JUZgado Civil concedióse posesión efectiva herencia intestada, quedada fallecimiento de D. Patricio Barros Errázuriz, con beneficio inventario, a don Patricio, Juan Enrique, Rafael, José Manuel, Joaquín y Jaime Barros Matte, sin perjuicio derechos cónyuge sobreviviente. Practicaré inventario solemne el 27 Noviembre 11 horas.— Secretario. 24 Nov.

REMATE.— EL DIA 17 DE DIciembre de 1941, a las 10 horas, se rematará ante el Juez del Tercer Juzgado de Mayor Cuantía de Santiago, la propiedad ubicada en la Avenida Pinto N.o 361 al 363 de la ciudad Temuco. Mínimum: $ 20.000.00. Boleta $ 20.000.00. Bases y anteceednles en la Secretaría del Tribunal. Proceso caratulado Córdova Luisa con Mera Cayetano—. El secretario 25 Nov.

REMATE.— EL 20 DE DICIEMbre de 1941, a las 10 horas, se rematará ante el Juez del Quinto Juzgado de Mayor Cuantía de esta ciudad, la propiedad ubicada en la calle Purísima esquina de Santa Filomena signada por la primera de las calles con el N.o 248. Mínimum: $ 72.000.00, que se pagarán reconociendo deuda al Banco Hipotecario de Chile, primitiva de $ 13.000 al monto que se halle reducida en el día del remate y el saldo al contado. Boleta: $ 7.200.00. Bases y antecedentes en la Secretaría del Tribunal. Proceso: Herrera Toro Adriana y otros, autorización para enajenar en pública subasta. El Secretario. 21 Nov.

5.o JUZGADO CIVIL CONCEDIO a Gustavo, Julio Julián, Gabriel Orlando, Roberto Guillermo, Elvira Rosa, Lucila Isabel, María Graciela y David César García Vargas la posesión efectiva de la herencia de Elvira Vargas v. de García. El Secretario. 24 Nov.

QUINTO JUZGADO CIVIL.— En expediente autorización para enajenar "Edwards N. Hugo", señalóse 17 Diciembre, 11 horas, para subasta parcela N.o 43 fundo San ta Ana de Chena. El Secretario. 24 Nov.

REMATE.— MARTILLERO ENrique González Echeverría rematará 27 del presente 10.30 horas, Moneda 1316, muebles dormitorio, comedor, hall. Juicio Ana Brucksmaser con Ricardo González Aguilera. Primer Juzgado Menor Cuantía. El Secretario. 25 Nov.

PRIMER JUZGADO CIVIL, OCtubre 25, declaró yacente la herencia quedada por fallecimiento de Blanca Alarcón Rojas. 24 Nov.

SEGUNDO JUZGADO MENOR Cuantía cítase audiencia 28 presente, 10 horas, parientes, curador y Defensor Menores, para deliberar sobre habilitación edad solicitada por menor Germán Seckel. Secretario. 24 Nov.

POR RESOLUCION PRIMER JUZgado Civil, 22 Septiembre último concedióse posesión efectiva herencia don Matías Segundo Olea a sus hijos Inés, Matías, Lucía y José Olea Marambio, sin perjuicio derechos cónyuge sobreviviente. Practicaré inventario solemne 21 presente. El Secretario. 22 Nov.

EL 12 DE DICIEMBRE PROXIMO 10 horas, practicaré en Secretaría 1er. Juzgado Civil, inventario solemne bienes de la herencia yacente de Blanca Alarcón Rojas. Puelma, Secretario. 24 Nov.

7.o JUZGADO DEL CRIMEN. — Por este segundo edicto, cito, llamo y emplazo a la reo ausente una tal Rosa, de cabellos rubios, amiga de Osvaldo Castañeda, para que en el término de quince días, contados desde esta fecha, se presente al Juzgado a defenderse de los cargos que contra ella resultan en la causa 7546-R., que se le sigue por hurto, bajo apercibimiento de derecho. — Santiago, 3 de noviembre de 1941. —Gustavo Montero, Juez. — Luis Manterola, secretario suplente. 27 nov.

7.o JUZGADO DEL CRIMEN. — Por este segundo edicto, cito, llamo y emplazo al inculpado ausente Galvarino Gallardo, para que, en el término de quince días, contados desde esta fecha, se presente al Juzgado a defenderse de los cargos que contra él resultan en la causa 8405 U., que se le sigue por hurto, bajo apercibimiento de derecho. — Santiago, 15 de noviembre de 1941. — Gustavo Montero, Juez. — Luis Manterola, secretario suplente. 27 nov.

7.o JUZGADO DEL CRIMEN. — En el proceso N.o 7295 U., se ha ordenado citar a fin de que comparezca a prestar declaración a primera audiencia a Luis Cabello Ugalde que vivía en fundo Peralillo de Lampa. — Santiago, 27 de octubre de 1941.—G. Montero, Juez. — F. Frías, secretario. 27 nov.

7.o JUZGADO DEL CRIMEN. — En proceso N.o 7430-E., se ha ordenado citar a Manuel Jiménez Soto, domiciliado en Población San Eugenio, calle San José 3028, para que comparezca a prestar declaración a primera audiencia, a las 15 horas, bajo apercibimiento de arresto. — Santiago, 11 de noviembre de 1941. — Gustavo Montero, Juez. — Luis Manterola, secretario suplente. 27 nov.

7.o JUZGADO DEL CRIMEN. — En el proceso N.o 8405 U., se ha ordenado citar a fin de que comparezca a prestar declaración a primera audiencia a las 11 horas a Enrique Neconhueque. — Santiago, 13 de noviembre de 1941. —G. Montero, Juez. — L. Manterola, secretario suplente. 27 nov.

7.o JUZGADO DEL CRIMEN. — Cítase a Luis Maturana, domiciliado en Avenida Bernardo O'Higgins N.o 2342 para que comparezca a este Séptimo Juzgado del Crimen el día 20 del presente, a las 10 horas, a prestar declaración en el proceso N.o 8607. — Santiago, 15 de noviembre de 1941. — G. Montero R., Juez. — L. Manterola, secretario suplente. 21 nov.

7.o JUZGADO DEL CRIMEN. — En proceso N.o 8513-P, se ha ordenado citar por este aviso a Guillermo Gallardo Guajardo, domiciliado en calle Francisco Lobos N.o 816, para que comparezca a primera audiencia, bajo apercibimiento de derecho, a prestar declaración en la causa. — Santiago, 12 de noviembre de 1941. — G. Montero R., Juez.— Luis Manterola, secretario suplente. 21 nov.

7.o JUZGADO DEL CRIMEN. — En proceso N.o 8241-P, se ha ordenado citar por este aviso a Juan Acevedo, que vive en la Población Bulnes, para que comparezca a primera audiencia, bajo apercibimiento de derecho, a prestar declaración en la causa. — Santiago, 12 de noviembre de 1941. — G. Montero R., Juez. — Luis Manterola, secretario suplente. 21 nov.

7.o JUZGADO DEL CRIMEN. — En proceso N.o 8199-P, se ha ordenado citar por este aviso a Jenaro Yáñez, que vivía en el fundo San José de Colina, para que comparezca a primera audiencia, bajo apercibimiento de derecho, a prestar declaración. — Santiago, 12 de noviembre de 1941. — G. Montero R., Juez. — Luis Manterola, secretario suplente. 21 nov.

7.o JUZGADO DEL CRIMEN. — En el proceso 6056-R, se ha ordenado citar por este aviso a Heriberto Fernández Larenas, para que se presente ante este tribunal a prestar declaración a primera audiencia, a las 10 horas, y a las 15 si fuere lunes, bajo apercibimiento de derecho. — Santiago, 15 de noviembre de 1941. — Gustavo Montero, Juez. — Luis Manterola, secretario suplente. 21 nov.

SEGUNDO JUZGADO DEL CRImen. — En el sumario N.o 15,224 por estafa, se ha ordenado citar por avisos a Humberto Giaverine, Carmen 1161, para que comparezca a la audiencia del día 21 de los corrientes a las 10 horas, bajo apercibimiento de derecho, a este Segundo Juzgado del Crimen. —José Arancibia S., Juez. — C. Acuña B., secretario. — Santiago, noviembre 10 de 1941. 21 Nov.

SEGUNDO JUZGADO DEL CRImen. — En el proceso N.o 16.487, por hurto, se ha ordenado citar por este aviso a Gerardo Carbone Beliesa, que vivía en Catedral 1984, a fin de que se presente a este Segundo Juzgado del Crimen, para la audiencia del día 21, a las 9 horas, a prestar declaración. — José Arancibia, Juez.— Claudina Acuña, secretario. — Santiago, 10 de noviembre de 1941. 21 Nov.

SEGUNDO JUZGADO DEL CRImen. — En el sumario N.o 16,118 por estafa, se ha ordenado citar por avisos a Alfredo Varela Herrera, que vivía en Manuel Rodríguez 582, para que comparezca a la audiencia del día 24 de los corrientes, a las 10 horas. —José Arancibia S., Juez. — C. Acuña M., secretario. — Santiago, 11 de noviembre de 1941. 21 Nov.

SEGUNDO JUZGADO DEL CRImen. — En el sumario N.o 15,383 por perjurio, se ha ordenado citar por avisos a Francisco Moreno Cueto, que vivía en Vivaceta 344, pieza 9, para que comparezca a este Segundo Juzgado del Crimen a la audiencia del día 22 de los corrientes, a las 10 horas, bajo apercibimiento de arresto. — José Arancibia S., Juez. — C. Acuña M., secretaria. — Santiago, noviembre 11 de 1941. 21 Nov.

SEGUNDO JUZGADO DEL CRImen.— En el proceso N.o 16,309, por hurto, se ha ordenado citar por este aviso a Germán Sepúlveda, que vivía en Libertad 84 ó 86, a fin que se presente a este Segundo Juzgado del Crimen a prestar declaración para la audiencia del día 24, a las 15 horas, bajo apercibimiento de derecho. —José Arancibia, Juez. — Claudina Acuña, secretaria. — Santiago, 12 de noviembre de 1941. 21 Nov.

SEGUNDO JUZGADO DEL CRImen. — Por el presente aviso cito, llamo y emplazo a Teodosio Jiménez Pezoa, para que comparezca a este Segundo Juzgado del Crimen, dentro de tercero día, a declarar en la causa N.o 16,604.— José Arancibia, Juez. — Claudina Acuña, secretaria. — Santiago, 12 de noviembre de 1941. 21 Nov.

SUELERIA
SAN FRANCISCO 223
FONO 88466
BUEN SURTIDO en cueros de terneros, chancho. Suelas lingue. Hormas para calzado y artículos seleccionados en el ramo.

SEGUNDO JUZGADO DEL CRImen.— En el sumario N.o 16,225 por estafa, se ha ordenado citar por avisos a José Slapik, a fin de que comparezca a la audiencia del día 25 de los corrientes, a las 10 horas. — José Arancibia S., Juez. —C. Acuña M., secretaria. —Santiago, noviembre 13 de 1941. 21 Nov.

SEGUNDO JUZGADO DEL CRImen.— En el sumario N.o 16,208 por hurto y lesiones, se ha ordenado citar a Berta Romo Adit, para que comparezca a la audiencia del día 24 de los corrientes, a las 10 horas a prestar declaración a este Segundo Juzgado del Crimen. —José Arancibia S., Juez. — C. Acuña M., secretaria. — Santiago, noviembre 12 de 1941. 21 Nov.

SEGUNDO JUZGADO DEL CRImen. —En el sumario N.o 16,541 por infracción a la Ley Electoral, se ha ordenado citar por avisos a Alfredo Ríos Araya, Ernesto Emilio Sanhueza, Enrique Rogers Estay, Fidel Ossa Valenzuela, Carlos Bois de Chesne y Raúl Pavez Valenzuela, para que comparezcan a este Segundo Juzgado del Crimen a la audiencia del día 24 del presente, a las 10 horas. — José Arancibia S., Juez. — C. Acuña M., secretario. — Santiago, noviembre 12 de 1941. 21 Nov.

SEGUNDO JUZGADO DEL CRImen.— En el proceso N.o 12,320, por lesiones, se ha ordenado citar por este aviso a Elena Gómez Pandolfo, Teresa y María Clavería Muñoz, amigas o conocidas de los hermanos Gallardo Valenzuela y Osvaldo Araya Cortés, a fin de que se presenten a este Segundo

TRILLADORA
"CASE"
36 PULGADAS
ALIMENTADOR y ELEVADOR
VENDE:
UNION AMERICANA 24[illegible]
23-Nov.

Juzgado del Crimen a prestar declaración para la audiencia del día 22, a las 10 horas. — José Arancibia, Juez. — Claudina Acuña, secretario. — Santiago, 13 de noviembre de 1941. 21 Nov.

SEGUNDO JUZGADO DEL CRImen.— Por este aviso cito a Francisco Alvarez, para que comparezca a declarar en la causa N.o 16,661, dentro de tercero día. — José Arancibia, Juez. — Claudina Acuña, secretario. — Santiago, [illegible] de noviembre de 1941. 21 Nov.

SEGUNDO JUZGADO DEL CRImen.— Por este aviso cito a Blanca Ruiz Berger, para que comparezca a declarar dentro de tercero día, en la causa N.o 14,895-9. — José Arancibia, Juez. — Claudina Acuña, secretario. — Santiago, [illegible] de noviembre de 1941. 21 Nov.

SEGUNDO JUZGADO DEL CRImen. —Por este aviso cito a Carmen Muñoz, Alba Aguirre, Berta Gutiérrez y Edith Tejerini, para que comparezcan dentro de tercero día a prestar declaración en causa N.o 14,554-9. — José Arancibia, Juez. — Claudina Acuña, secretario. — Santiago, 13 de noviembre de 1941. 21 Nov.

SEGUNDO JUZGADO DEL CRImen. —Por este aviso cito a Marina Salazar, para que comparezca, dentro de tercero día a declarar en causa N.o 16,155-9. — José Arancibia, Juez. — Claudina Acuña, secretario. — Santiago, 13 de noviembre de 1941. 21 Nov.

SEGUNDO JUZGADO DEL CRImen. —En el sumario N.o 14[illegible] por suicidio frustrado se ha ordenado citar por avisos a Raquel [illegible]mora, para que comparezca a la audiencia del día 25 de los corrientes, a las 10 horas a este Segundo Juzgado del Crimen. — José Arancibia S., Juez. —C. Acuña M., secretario. — Santiago, noviembre 14 de 1941. 21 Nov.

SEGUNDO JUZGADO DEL CRImen. — En el proceso N.o 16,[illegible] por ultraje público a las buenas costumbres, se ha ordenado citar por este aviso a Antonio [illegible] del Campo, que viviría en [illegible]leta 1283, a fin de que se presente a este Segundo Juzgado del Crimen, a prestar declaración para la audiencia del día 25 de los corrientes, a las 10 horas. — José Arancibia, Juez. — Claudina Acuña, secretario. — Santiago, 11 de noviembre de 1941. 21 Nov.

SEGUNDO JUZGADO DEL CRImen. —Por este aviso cito y emplazo a Berta Roa, a fin de que comparezca a prestar declaración en la primera audiencia a las [illegible] horas, en la causa N.o 16,762 contra Víctor Morales. — José Arancibia, Juez. — Claudina Acuña, secretario. — Santiago, 15 de noviembre de 1941. 21 Nov.

SEGUNDO JUZGADO DEL CRImen. — En el sumario N.o 11[illegible] por daños, se ha ordenado citar por avisos a Ana Puga Osorio, que vivía en Rosas 2836, para que comparezca a este Segundo Juzgado del Crimen, a la audiencia del día 27 de los corrientes, a las 10 horas, bajo apercibimiento de arresto. — José Arancibia S., Juez. — C. Acuña M., secretario. — Santiago, noviembre 15 de 1941. 21 Nov.

BOMBAS

COMPAÑIA DE BOMBEROS [illegible] Providencia. — "Deber y disciplina". — De orden del capitán, [illegible] a la Compañía a ejercicio, [illegible] el viernes 21, a las 22 horas. Punto de reunión: el Cuartel. Uniforme de trabajo. El Ayudante.

COMPAÑIA DE BOMBEROS [illegible] Providencia. — De orden del Director, cito a la Compañía a [illegible] romería que en memoria del voluntario señor Rafael Larraín se llevará a efecto el sábado 22 [illegible] actual, a las 15.30 horas. Uniforme de trabajo, con pantalones blancos. Punto de reunión: Puerta del Cementerio General. — El secretario.

CUERPO DE BOMBEROS [illegible] Santiago "Constancia y Disciplina". Cito al Cuerpo a ejercicio combinado para el domingo [illegible] del presente, a las 8.30 horas. Uniforme de trabajo. Punto de reunión: Plaza Ercilla. El secretario general.

Señorita Trinny Ríos Garcés

Manifestación ofrecida en honor del profesor de clínica quirúrgica, doctor Alfonso Constant, en el Club Coquimbo-Atacama, por los alumnos del 6.o año de la Escuela de Medicina, al finalizar su curso. Asistieron el profesor Constant, jefe de clínica, doctora Eleamira González, y los alumnos señores L. Moreno, P. Illanes, Mc. Cruzat, K. Yanini, P. Olivares, M. Contreras, S. Silva, P. Valenzuela, F. Duran, P. Pichard, Z. Arciniégas, B. Peña, H. Calvo, S. Ibacache, P. Shwartz, R. Suazo, C. Onetto y C. López

• Todas, como siempre, esperan de Revlon, la más avanzada expresión de la moda en colores exclusivos. ¡Que sus uñas revelen siempre ese toque de incomparable elegancia! ¡NOVEDAD!... ¡Revlon PINK LEMONADE... color de rosa asoleada, de espíritu alegre y revoltoso! ... Revlon RED PUNCH ... un rojo vivido, exitante, provocativo... Revlon RED RAVEN... un rojo intenso, oscuro evocador de la selva. Ahora, en todas partes, la belleza de joya preciosa de los colores Revlon se destacan en manos elegantes... los esmaltes Revlon acentúan la belleza de las manos y complementan la elegancia de la toilette entera. Revlon se obtiene en 21 matices de moda... *mejores por su apariencia, mejores por su duración y mejores para las uñas.*

Para uñas ásperas y frágiles, use Revlon Adheron debajo del esmalte. Proporciona una superficie consistente y lisa. También sobre el esmalte aumenta el brillo. Pida Ud. las famosas preparaciones de manicura Revlon en las mejores casas del ramo.

G 55

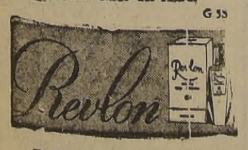

Revlon Export Corporation, Nueva York E. U. A.

Distribuidores exclusivos:
DROPPELMANN y BRICEÑO LTDA.
Casilla 3329 Santiago

RESIDENCIA.—

Ha fijado su residencia en esta capital, Avenida Miguel Claro 587 la señorita Mercedes Forttes G.

NACIMIENTO.—

Ha nacido una hija del señor Julio Torres Villalobos y de la señora Elena Victoria Armstrong Sotomayor de Torres.

EN EL CRILLON.—

Las amigas de la señorita Enma Riveros Muñoz le ofrecerán un té en el Crillon, con motivo de su próximo matrimonio.

—Hoy viernes, a las 19 horas, se llevará a efecto el cocktail que sus amigas ofrecen en honor de la señorita Mariana Walker Letelier, despidiéndola de la vida de soltera.

MANIFESTACION.—

El miércoles 26 del presente, a las 18 horas se llevará a efecto en el Club de la Unión un té en honor de la señorita Inés Isla Soto Arán, que le ofrecen sus amigas para despedirla de su vida de soltera.

Las adhesiones se reciben en la Caja del Club.

EN EL HOTEL CARRERA.

Un grupo de sus amigas ofreció un té en el Carrera a la señorita Luisa Fuenzalida G. Huidobro, para despedirla de su vida de soltera. Asistieron:

Adriana Bascuñán, Mariana Fuenzalida G. Huidobro, Rebeca Bernales Lazcano, Chita Valdés Claro; Margarita Valdés Claro, Lucía Acuña S. R., Vestina Walker de Latham, Leonor Prieto Urioste, Teresa Varas de Infante, M. Antonieta Fernández G. Huidobro, Josefina Vicuña Correa, Victoria G. Huidobro Marín, Filomena Rojas Undurraga, M. Isabel Rojas Undurraga, Elena Letelier Fuenzalida, Marta Aguirre Lanas, Rebeca Fuenzalida R. E., Rosario Valdés Baeza, Tula T. de García Huidobro, Marta Ossa de Cruz Coke, Eugenia Lira de Bravo, Margot Lira L., Carmen de la Cerda L., Raquel Bascuñán de Díaz, Luz Salas Pereira.

MATRIMONIOS.—

Privadamente será bendecido el domingo 23 del presente, en los Padres Franceses, el matrimonio de la señorita Josefina Vicuña Correa con el señor Víctor Fernández Sanfuentes.

EN EL HOTEL CRILLON.—

Despedida de soltera ofrecida en el Hotel Crillon a la señorita Marcela Valdivia Salas

CONCIERTO A BENEFICIO DEL ASILO "CORAZON DE MARIA".—

El próximo sábado 22 del presente se efectuará en el Teatro de los Padres Franceses una Fiesta de Arte a beneficio del Asilo "Corazón de María", acto que se desarrollará con la cooperación del Centro de Alumnos del Conservatorio Nacional y distinguidos artistas radiales. En el programa figuran números de concierto, con obras de Bach, Falla, Beriot y Francoeur-Kreisler; de recitación por Teresa de Oros, y algunos otros por las alumnas del Colegio y del Liceo Europeo. El precio de las localidades es de 5 pesos.

MUSICA

CONCIERTO DE MUSICA DE MANUEL PONCE

Continúa en la boletería del Teatro Municipal la venta de entradas para el concierto del ilustre compositor mexicano Manuel Ponce, que tendrá lugar el próximo martes 25 de noviembre. En el programa figuran numerosas composiciones de las más celebradas de este compositor tales como su poema para gran orquesta "Ferial", fundado en melodías del folklore antiguo de México sus bocetos sinfónicos, "Chapultepec", la 'Suite en estilo antiguo" y otras.

La Orquesta Sinfónica de Chile será dirigida en este concierto por el maestro Ponce, que a este fin se encuentra en Santiago, invitado por el Instituto de Extensión Musical.

CONCIERTO DE MUSICA ARGENTINA

El Cuarto Festival Panamericano de Música organizado por el Instituto de Extensión Musical lo constituirá un programa de música de cámara de los compositores modernos de Argentina. En él figuran obras de Siccardi, Juan José y José María Castro, Fischer, etc.

El concierto será comentado por el musicólogo y compositor señor Honorio Siccardi, que en la actualidad nos visita como miembro del Jurado de los Concursos de Composición del IV Centenario que acaba de celebrarse.

EL CONCIERTO SINFONICO DE JAZZ

Esta tarde a las 19, el cultor de la música moderna y del jazz, Pablo Garrido, valor sobresaliente en esta modalidad musical, ofrecerá su anunciado concierto sinfónico de jazz en el Teatro Santa Lucía.

Malú Gatica, la "Lady crooner" chilena y estrella del cine y la radio nacionales será la mayor atracción de este concierto, actuando como solista en los "spirituals" negros. En la "Rapsodia in blue" actuará como solista Eugenio Gónzalez.

El programa del concierto de esta tarde es el siguiente:

I

1.o Raymond Scott. — "Toy Trumpet" ("Trompetita de juguete").

2.o Raymond Scott. — "Power House" ("Casa de fuerza").

3.o Louis Alter. — "Manhattan Serenade" ("Serenata de Manhattan").

4.o Ferde Grofe. — "Metropolis" (Gran poema sinfónico).

II

5.o Ferde Grofe. — "Three Shade of Blue" ("Tres tonos de azul").

a) "Indigo".
b) "Alice Blue".
c) "Heliothrope".

6.o George Gershwin. — "Rap-

Postergado concierto de Mercedes Orrego

Ha sido postergado el concierto que había anunciado para hoy en el Auditorium de Radio Carrera, la soprano Mercedes Orrego. Se anunciará oportunamente la fecha en que se realizará.

El maestro Erik Kleiber

Ayer se embarcó en Valparaíso, con rumbo al Perú y México, donde dirigirá una serie de conciertos el eminente maestro Erik Kleiber, que con tantos admiradores cuenta entre nosotros.

Es muy posible, que, terminada esa jira y una vez que cumpla con sus compromisos con el Teatro Colón de Buenos Aires, el maestro Kleiber, vuelva a nuestro país a organizar y dirigir conciertos de extraordinaria selección artística

Señorita Norma Encalada Carvajal, cuyo matrimonio con el señor Juan Eduardo Walker Arjona, ha quedado concertado recientemente.— Hizo la visita de estilo la señora Francisca Arjona de Rodríguez

Conferencia de Honorio Siccardi

Hoy, a las 19 horas en el Salón de Honor de la Universidad de Chile, el distinguido músico argentino, destacada personalidad, dará su primera conferencia con el siguiente sumario:

"Instituciones musicales argentinas". — Función de las instituciones actuales. — Carácter. — Influencia en la educación. —Realidades y esperanzas. — El ejemplo que ofrecen al exterior. —Lo que les falta. — La Comisión Nacional de Cultura, el Grupo Renovación. — Institutos de Fomento, de conservación, de enseñanza, de difusión. — Los concursos. — El intercambio.

Carmen Cuevas presenta a sus alumnas

Un espectáculo original y novedoso en su desarrollo es el que presentará el 14 de diciembre en el Teatro Municipal, la profesora de coros y guitarra, señora Carmen Cuevas, con el concurso de más de un centenar de sus alumnos.

Todo el folklore americano, desde las tierras cubanas, hasta las campiñas chilenas, representados por sus canciones y tonadas más en boga desfilarán en cuadros, con decorados pintados ex profeso y combinados con novedosos efectos luminarios.

En próximas ediciones, daremos mayores detalles sobre este espectáculo folklórico en que intervienen señoritas y jóvenes de nuestra sociedad.

INFORMACIONES CABLEGRAFICAS

LAS NECESIDADES DE TRANSPORTE PARA LAS MERCADERIAS DE EE. UU. A LOS PAISES LATINOAMERICANOS

WASHINGTON, 20. — (U. P.). — Como resultado de la constante presión ejercida por las misiones diplomáticas latinoamericanas sobre el Departamento de Estado, al que apremian acerca del otorgamiento de los medios de transporte que se necesitan urgentemente para la conducción de mercaderías a Sud América, parece que ahora la Oficina de Dirección de la Producción empieza a moverse.

Una investigación hecha por la United Press en las Embajadas chilena, argentina y brasileña y en otras misiones diplomáticas, demuestra que por el momento el problema de las prioridades constituye lo mayor actividad a que se consagran muchas oficinas y exige un vasto papeleo, característico de las negociaciones para obtener materiales extratégicos hoy en día.

Las misiones diplomáticas, tanto como las gestiones del Departamento de Estado, convencieron a la Oficina de Dirección de la Producción y a otras reparticiones que tienen a su cargo la distribución de materiales extratégicos, que el ideal de la política de buena vecindad requiere ahora más que nunca un apoyo económico.

Todos los diplomáticos latinoamericanos interrogados al respecto han hecho resaltar que la América Latina comprende que la repentina conversión de la producción norteamericana hacia la guerra ha dislocado la industria de este país y que, además, la defensa nacional debe recibir en sus exigencias primordial consideración.

PELIGRO PARA LA POLITICA DE BUENA VECINDAD

Pero agregan que estando los mercados europeos completamente interrumpidos, es también muy urgente que las exigencias de la América Latina sean atendidas con un mínimum de demora o las consecuencias desastrosas resultantes económicamente podría afectar seriamente a la política de buena vecindad tan laboriosamente edificada en los últimos años.

Mediante la cooperación de entidades como el Banco de Brasil, el Banco Central de la República Argentina y la Corporación de Fomento de Chile, estas naciones consideran que pueden ocuparse de la canalización de los pedidos para eliminar el antiguo sistema de las solicitudes industriales y reducir las tramitaciones.

En retribución por esta cooperación voluntaria, dichos países creen que Washington deberá reducir las tramitaciones en Estados Unidos. Ahora hay señales de que la opinión norteamericana se moviliza en favor de un máximo esfuerzo para satisfacer las necesidades latinoamericanas. En toda reunión importante de manufactureros, exportadores y hombres de negocios en general se hace siempre alguna mención directa o indirecta de las prioridades para la América Latina.

Esta impresión se difunde en Washington más y más. Así, el senador Pepper decidido partidario de la política de buena vecindad, dijo: "Estados Unidos no sólo debe continuar satisfaciendo las exigencias mínimas de América Latina, sino que debe aumentar substancialmente el suministro cuando quiera y dónde quiera sea ello posible.

Sobrevivientes de nave torpedeada llegaron a Canadá

EN UN PUERTO DEL ESTE (Canad) 20. — (U. P). — Cinco sobrevivientes de un buque de carga que fué torpedeado en circunstancias que navegaba hacia Inglaterra procedente del Canadá, llegados recientemente a este puerto, declararon que los submarinos enemigos comenzaron a seguir a la nave cuando ésta se hallaba a 30 millas de la costa canadiense y siguieron al convoy durante 3 días antes de lanzar su ataque nocturno.

Los destructores de escolta comenzaron a lanzar cargas de profundidad desde el momento que se advirtió la presencia de submarinos, y las explosiones eran tan numerosas que cuando uno de los torpedos hizo impacto en el buque, la tripulación compuesta de 43 personas no oyó la explosión.

España conmemoró la muerte de José A. Primo de Rivera

MADRID, 20. — (U. P.).— En toda España fué declarado hoy, feriado, con motivo de cumplirse el quinto aniversario del fusilamiento, en Alicante, de José Antonio Primo de Rivera.

Todas las principales ciudades, con Madrid en primer término, amanecieron engalanadas, estando programada una serie de actos recordatorios, que culminaron con los solemnes funerales que se realizaron.

Las ceremonias en El Escorial estuvieron realzadas por la presencia del generalísimo Franco, altas personalidades nacionales y el cuerpo diplomático, que asistieron a una misa de requiem, seguida de responso. Terminada la misa, el generalísimo, ayudado por su Ministro Secretario, depositó una corona de flores sobre la tumba emplazada en el centro de la Basílica.

GRATIS recibirá "LA NACION"

por lo que resta del presente año,
tomando inmediatamente una suscripción

DISFRUTE DE LAS VENTAJAS DE RECIBIR EL DIARIO

EN SU CASA EN LAS PRIMERAS HORAS DE LA MAÑANA

Lea LA NACION y podrá apreciar la calidad
de sus servicios informativos del extranjero,
su redacción deportiva, su crónica general,
sus ofertas comerciales, etc.

"LA NACION", EL DIARIO MODERNO QUE UD. NECESITA

"INGLESES Y NORTEAMERICANOS LUCHAMOS JUNTOS EN LIBIA"

Discurso del Ministro de Relaciones Exteriores británico en el almuerzo de la Sociedad Norteamericana en Londres. — "La libertad no ha sido derrotada; venceremos"

LONDRES, 20.— (U. P.) En el Almuerzo de la Sociedad Norteamericana, el Ministro de Relaciones Exteriores, Mr. Anthony Eden, destacó la colaboración anglo-norteamericana.

Presidió la reunión ofrecida con motivo del Día de Acción de Gracias, el Embajador Norteamericano Mr. John Winant, quien declaró: "Nos hallamos en un mundo peligroso, en el que los hombres deben atreverse a vivir en forma peligrosa".

Eden empezó su discurso, refiriéndose a los cambios registrados en los últimos 18 meses, y afirmó que "ahora nuevamente, a pesar de nuestras dificultades, como hombres libres, somos dueños de nuestros destinos.

"El verano pasado fué un período de intensa tensión y hubo semanas que no quisiéramos volver a vivir por todo el oro del mundo. Y sin embargo, algunos quedan como jalones en nuestro recuerdo. Jamás olvidaré nuestros sentimientos cuando vuestro país nos envió 1.000,000 de fusiles y gran cantidad de cañones de campaña tan pronto como pudo cargarlos en nuestros barcos.

"Ahora tanques norteamericanos y tanques británicos, tal vez en este mismo momento, están combatiendo juntos contra el enemigo en el desierto de Libia, mientras por encima aviones norteamericanos y británicos luchan por el dominio del aire".

LAS NEGOCIACIONES CON JAPON

Pasó en seguida a referirse a las conversaciones norteamericanas-japonesas que se celebran en Washington, diciendo: "Esas conversaciones naturalmente afectan a todo el futuro del Pacífico y afectan a zonas donde nuestros intereses son directos e importantes, y donde los nuestros tienen sus hogares.

"Permítaseme decir, en nombre del Gobierno, que vemos esto con satisfacción. Tenemos absoluta confianza en los portavoces de Estados Unidos, tanta confianza que nunca solicitamos ni solicitaremos estar representados en esas conferencias. Tenemos confianza en nuestros amigos".

Al referirse a la colaboración anglo-norteamericana para solucionar los problemas de la post-guerra, dijo: "Sólo podríamos solucionarlos juntos: vosotros y nosotros. Todo el futuro de la humanidad se halla unido a esa frase, todo el futuro del mundo depende del entendimiento de nuestros países", afirmando a continuación: "Nuestra fe es una, nuestra causa es una y nuestros fines son idénticos".

LA LIBERTAD NO HA SIDO VENCIDA

"El espíritu de la libertad, añadió, no ha sido vencido ni ha quedado rezagado, sino que continúa avanzando con confianza y esperanza renovada. Por dondequiera que miremos, en el Extremo Oriente y en Europa, donde hay territorio temporalmente avasallado por la tiranía nazi, encontramos gentes que sacrifican sus comodidades y vidas por la libertad.

"Ese es el espíritu que Hitler no puede dominar ni quebrantar. Aún nos quedan por delante duras luchas y duros trabajos, pero es imposible pensar en los últimos 18 meses sin creer que amanecerá el día en que, en la hora ideal de la victoria, dejaremos finalmente a un lado los implementos bélicos y trabajaremos por la paz, la libertad y la bondad humanas. Nosotros los habitantes de este país no amamos la guerra, la aborrecemos; pero estamos decididos a proseguirla hasta conseguir la victoria final.

"VENCEREMOS"

"Las naciones que aman la libertad no piensan solamente en que es necesaria la destrucción de los dictadores, por ardentadora que a veces sea esa tarea, sino en términos de un mundo mejor para todos. Sabemos no sólo contra qué estamos luchando sino también por qué luchamos. La historia no muestra muchos casos en que la civilización haya tenido una segunda oportunidad; pero creo que venceremos y que merecemos esa oportunidad.

"El Día de Acción de Gracias es un día de dedicación. Por nuestra parte, nos dedicamos a la victoria y al ideal de que, una vez obtenida esa victoria, trabajaremos junto con vosotros para crear un mejor mundo para nuestro pueblo y los demás".

También hizo uso de la palabra el presidente de la Sociedad, John Gauntlett, quien dijo: "Seguramente llegará el momento en que, para sostener nuestros ideales fundamentales, las fuerzas armadas de Estados Unidos y las nuestras deberán lanzarse contra los enemigos de la libertad".

TOTAL ANIQUILAMIENTO...

(DE LA 1a PAGINA)

que para nosotros. Durante el día 18 nuestro ejército entró en contacto con los puestos avanzados del enemigo en muchos puntos y parece seguro que el enemigo fué tomado completamente de sorpresa.

POSICION FAVORABLE

"El Ejército del Desierto se encuentra ahora en posición favorable para probar su poderío. No sé hasta ahora si esa prueba ha empezado o si se ha producido ya entre las fuerzas británicas y alemanas pero evidentemente no tardará mucho, aunque es demasiado pronto para permitirme expresar mi regocijo.

"El general Auchinleck, con el general Cunningham bajo sus órdenes y al mando del Octavo Ejército, ha realizado con éxito una brillante maniobra estratégica para ganar posiciones que le dan una ventaja señalada. Ahora todo depende de la batalla que se entablará y es evidente que en los próximos días se registrarán acontecimientos en los que se observarán rasgos sumamente interesantes.

"Una cosa es cierta y es que todas las tropas británicas e imperiales que participan en la operación están animadas por el deseo ardiente y largo tiempo acumulado de combatir contra el enemigo y que pelearán con la mayor resolución y celo viendo que es la primera vez que nos encontramos con los alemanes por lo menos tan bien armados y equipados como ellos y comprendiendo el efecto que una victoria británica en la Libia tendrá sobre todo el curso de la guerra".

RAPIDO AVANCE...

(DE LA 1a PAGINA)

ya habían llegado a ese teatro de la guerra 750.000 combatientes.

De esas tres cuartas partes de un millón de hombres, muchos guarnecen a Palestina, Siria, Irak e Irán, mientras otros contingentes numerosos operan en Etiopía y el Sudán. Hace pocos días se había anunciado que en el desierto occidental se hallaban congregadas suficientes tropas como para constituir un ejército, que en lo sucesivo se denominaría el "Octavo Ejército".

LOS EFECTIVOS DEL EJE

En cuanto a las fuerzas del Eje, se cree que debe estar representadas por tres o posiblemente cuatro divisiones alemanas, con una fuerza efectiva de 45 a 65 mil hombres, más un número desconocido de combatientes italianos.

Dadas las dificultades que ofrecen los transportes, no se cree que las fuerzas imperiales lancen a la ofensiva como máximo más de 200.000 hombres. Se recuerda que el general Wavell empleó menos de 100.000 en su "blitzkrieg" contra los italianos, cuyos efectivos duplicaban con creces ese total. Churchill reveló en su oportunidad que, a causa de aquellas dificultades, ese jefe no pudo concentrar en ningún momento más de 30 mil hombres en un lugar determinado y de una vez.

En medios autorizados de ésta se esperaba hoy que las operaciones preliminares más intensas tengan por escenario el triángulo formado por Sollum, el paso de Halfaya y Bardia, donde se libró la gran batalla del desierto en los días del 15 al 17 de junio último.

LOS OBJETIVOS BRITANICOS

Una vez que se haya roto esa "corteza" dicen, serían pocos los obstáculos naturales que tendrían que salvar los invasores para llegar a las vecindades de Tobruk. El principal objetivo inmediato del comandante en jefe, general Sir Claude Auchinleck, es, según parece, forzar el cruce a través de Halfaya, y pasar Fuerte Capuzzo, a fin de poner pie firme sobre la meseta libia.

¿Se recordará que durante las operaciones del año pasado contra los italianos, éstos se retiraron tan rápidamente y las fuerzas imperiales los siguieron tan de cerca, que el Mariscal Rodolfo Graziani no tuvo tiempo de fortificar los angostos senderos que llevan hasta la escarpa, de modo que los perseguidores se hallaron en la parte superior de aquélla casi al mismo tiempo que los peninsulares perseguidos.

Los primeros relatos sobre las operaciones, aunque escasos permiten prever que en el frente libio los británicos cuentan con la mejor oportunidad de alcanzar un triunfo arrollador de inestimable importancia estratégica, que se les ha presentado desde que echaron por tierra el imperio italiano del Africa Oriental.

AVANCE SOBRE TOBRUK

Los mayores avances registrados hasta ahora en la campaña cirenaica, han sido evidentemente, los de las puntas de lanza procedentes de Jarabub, y el lanzado a través de Sidi Omar, directamente sobre la frontera egipcio-libia, a unos 25 kilómetros al sur de Sollum.

Se ha informado en ésta que la misión común de esas dos columnas es establecer enlace con los defensores de Tobruk, aislando el área Bardia-Sollum-Capuzzo.

En fuentes cercanas al Cuartel General, se cree probable que haya sido el grupo de Jarabub el que cubrió 80 kilómetros de marcha durante el primer día de operaciones, y al que ahora se da ya como distanciado un centenar de kilómetros de su base. Esto lo llevaría a una distancia de tiro de la columna que acomete al oeste, desde Sidi Omar, punto que, según algunos rumores, habría sido tomado ya.

Mientras tanto, se dice que una segunda columna, procedente también de Jarabub, marcha a lo largo de la ruta de las caravanas, a través del hinterland libio, en dirección a El Aghella y Benghazi.

En círculos autorizados se destaca la intrepidez de esta maniobra, que no tien precedentes, y que encierra en sí largas marchas de oasis en oasis sobre la desolada meseta, aun cuando tiene la ventaja de abarcar un terreno pobremente defendido, si es que realmente lo esta.

CONFIANZA EN LA VICTORIA BRITANICA

El teniente general Alan Cunningham, comandante en jefe de las fuerzas imperiales del desierto occidental, expresó su plena confianza en la victoria. En una orden del día expedida antes de iniciarse la ofensiva, el citado jefe británico manifestaba: "No tengo la menor duda de que lograremos la victoria".

Son, pues, los hermanos Alan y Andrew Cunningham quienes tienen a su cargo la ofensiva imperial.

El teniente general Alan Cunningham, heroe de la campaña del Africa Oriental y actual comandante en jefe del Octavo Ejército, dirige las operaciones en tierra, mientras que en estrecha colaboración con él actúa su hermano Andrew, comandante de la flota británica del Mediterráneo, cuyas unidades realizan constantes operaciones en la costa de Africa, demoliendo las posiciones del Eje mediante el fuego de su artillería.

Las operaciones aéreas se hallan dirigidas por el comodoro de aviación Arthur Cunningham.

La Real Fuerza Aérea, la aviación australiana y la sudafricana, combinaron sus operaciones para conquistar la superioridad aérea sobre la aviación del Eje, antes que fuera iniciada la ofensiva.

NO HAY GRANDES DETALLES

EL CAIRO, 20.— (U. P.) Aún cuando los detalles de las operaciones que se están desarrollando en el Desierto Occidental son todavía un tanto obscuros, debido a que las autoridades militares guardan celosametne los detalles de las operacioens que se han venido efectuando, es posible establecer que el Ejército del Nilo, llamado ahora Octavo Ejército, atravesó la frontera libio-egipcia en cinco puntos.

No se abriga duda alguna respecto de la efectividad de las operaciones, ya que dichas fuerzas han recibido la más moderna artillería y el mejor equipo mecanizado con que haya contado una fuerza imperial.

Los cinco puntos mencionados son los siguientes:

1.o En el paso de Halfaya, las baterías de artillería iniciaron un violento fuego concentrado contra esa posición enemiga. Los despachos recibidos en esta hacen saber que la resistencia del enemigo fué vencida rápidamente, y que las unidades imperiales comenzaron a penetrar por ese punto, procedentes de Sollum.

2.o Otro golpe fué asestado en las inmediaciones de Fuerte Capuzzo, la pequeña fortaleza situada dentro de la frontera de Libia, que ha cambiado de manos varias veces. Parece ser que por este punto las fuerzas imperiales avanzaron sin encontrar resistencia.

3.o El tercer saliente ha sido dirigido hacia Sidi Omar, ciudad situada a unos 45 kilómetros al sur de la costa.

4.o Más al sur, una pequeña columna imperial avanzó hacia Fuerte Magdalena, y al parecer ocupó allí varios puntos estratégicos, sin encontrar resistencia.

5.o El último saliente fué dirigido, según se informa, hacia el oasis de Jarabub. Se recuerda que el año pasado los británicos arrebataron la posesión de este oasis a las fuerzas del Eje, tras una prolongada campaña.

A 15 KILOMETROS DE TOBRUK

EL CAIRO, 20.— (U. P.). — Un comunicado del Cuartel General británico anuncia que las tropas avanzadas británicas, procedentes de Rezech ocuparon el miércoles por la noche las escarpas situadas a 15 kilómetros al sureste del perímetro de las defensas de Tobruk.

El comunicado agrega:

"Las fuerzas blindadas británicas destruyeron los tanques italianos que se opusieron a su avance e hicieron 150 prisioneros en la zona de Bir-el-Gobi.

Al oeste de Capuzzo los tanques alemanes se retiraron sin presentar combate. Las operaciones continúan desarrollándose satisfactoriamente para las armas imperiales.

"En estrecha cooperación con nuestras fuerzas terrestres, nuestros aviones accionaron ayer durante todo el día. Tanques enemigos y un transporte mecanizado y zonas avanzadas fueron atacados severamente. Vehículos de transporte mecanizado fueron ametrallados con excelente resultado en el camino al sur de Kedabya.

"También fueron atacados los aeródromos enemigos en forma positiva, siendo destruídos los aviones que había en tierra. Incluso cinco Junkers 87 y 2 Messerschmitz 109".

MINISTRO DE...

(DE LA 1a PAGINA)

una importancia excepcional, en razón de que se supone que será tema de las conversaciones de los tres Cancilleres los temas de la defensa continental que ya fueron abordados en Chile por Aranha. La excursión en yate de Ruiz Guiñazú y Aranha y la visita a El Carmelo durarán dos días.

HOMENAJE A ARANHA

BUENOS AIRES, 20.—(U. P.) Gran brillo alcanzó el almuerzo que en honor del Ministro de Relaciones Exteriores del Brasil, doctor Oswaldo Aranha, ofreció en su residencia del Palacio San Martín el Canciller argentino, doctor Ruiz Guiñazú.

Asistieron el Embajador de Brasil y su esposa, Ministro del Poder Ejecutivo, miembros de las Comisiones de Relaciones Exteriores del Senado y la Cámara de Diputados, altos funcionarios de la Cancillería y de la Administración nacional y un numeroso grupo de personajes del mundo social y político porteño.

A los postres, se cambiaron brindes por la prosperidad de ambos países.

CONFERENCIA TRIPARTITA

MONTEVIDEO, 20. — (U. P.) La noticia de la entrevista de fin de semana en Carmelo (Uruguay) de los Cancilleres de Argentina, Brasil y Uruguay, doctores Ruiz Guiñazú, Aranha y Guani, no ha sido confirmada ni desmentida hasta anoche en el Ministerio de Relaciones Exteriores.

Una estricta reserva se ha observado sobre el particular, señalándose reiteradamente que no corresponde al Gobierno uruguayo dar información alguna en tal sentido, dado que los Ministros de RR. EE. de Argentina y Brasil se encuentran reunidos, y de allí habría surgido, según la información periodística, la noticia de la reunión de El Carmelo.

En una fuente de información autorizada se expresó a la United Press que se considera muy probable el viaje del Ministro de RR. EE., doctor Guani a El Carmelo, el próximo sábado, lo cual robustecería las probabilidades de la reunión tripartita de los jefes de las Cancillerías de Argentina, Brasil y Uruguay.

Se expresó asimismo que no debía extrañar que se conversara conjuntamente sobre los problemas de la defensa continental o en general sobre la política continental del momento, dado que en recientes declaraciones el Canciller brasileño, doctor Oswaldo Aranha, a su regreso de Chile, manifestó que América debía considerar en común todos los problemas existentes.

Roosevelt haría en breve llamado a los mineros

WASHINGTON, 20. — (U. P.). —Los parlamentarios partidarios del Gobierno creen que es posible que el Presidente Roosevelt haga pronto un llamado a los mineros, pasando por alto al dirigente John L. Lewis, para que vuelvan al trabajo con la protección del Gobierno. Se dice que Mr. Roosevelt está harto de escribir cartas a Lewis cuyo rechazo personal del segundo llamamiento que le fué hecho, se cree que ha agotado la paciencia del Presidente.

No se espera ninguna acción presidencial para romper la huelga hasta después que el comité de mineros se reúna aquí el sábado próximo, a las 10, para pronunciarse sobre el rechazo de Lewis. Se considera seguro que Lewis será apoyado unánimemente. Los congresistas dicen que el Presidente se basará en el resentimiento público por la amenaza que tal actitud entraña para la producción de la defensa.

El senador Coally, que inicia mañana los debates del proyecto tendiente a facultar al Presidente para arbitrar en cuestión de minas consideradas vitales para la defensa, opina que el Congreso debe proseguir su labor tendiente a dar término a una legislación especial de trabajo, independientemente del éxito que pueda tener el Presidente con sus llamamientos a los dirigentes obreros y a los sindicatos.

FRANCIA

SE DA POR PERDIDO EL "SAPIGNEUL"

VICHY, 20.— (U. P.). — La Oficina Francesa de Informaciones publica un despacho fechado en Douarnene, anunciando que después de haber perecido 37 marinos en el hundimiento de dos buques de cabotaje en las peligrosas aguas del Raz-de-Sein, en el extremo occidental de Bretaña, en los últimos días, las autoridades marítimas notificaron hoy a los familiares de los diez tripulantes del buque de cabotaje "Sapigneul" que éste se encuentra demorado y que debe dársele por perdido.

A principios de invierno se registró la pérdida de otros 40 marinos en siniestros similares.

Ministro danés en Irak rompió con G. de Copenhague

LONDRES, 20. —(U. P.). — El Ministro danés en Irán e Irak, señor Fensmark, ha cortado por iniciativa propia las relaciones con el Gobierno de Copenhague controlado por los alemanes siguiendo el ejemplo dado por el Ministro en Washington, señor Kauffmann.

El señor Fensmark manifestó que su acción había sido motivada por no haber cumplido Alemania las condiciones pactadas originalmente con Dinamarca. El Ministro protestó contra Alemania por haber obligado a Dinamarca a abandonar su neutralidad, cortando sus relaciones con Rusia y a reconocer a los gobiernos de Croacia y Manchukúo.

Agregó que tales actos dan una falsa impresión de los sentimientos de los daneses, expresando que está convencido de que los únicos daneses que pueden hablar libremente son los que se encuentran fuera de Europa.

CONTINUAN LAS CONVERSACIONES ENTRE ESTADOS UNIDOS Y JAPON

El emisario japonés se entrevistó ayer con Mr. Hull, a pesar de ser día de fiesta en la Unión. — Declaración del Jefe del Gobierno de Tokio

WASHINGTON, 20. — (U. P.) Los dos representantes del Japón, el Embajador Kichisaburo Nomura y el Enviado Especial Saburu Kurusu, fueron hoy al Departamento de Estado a pesar de ser día de fiesta, para conferenciar con el Secretario de Estado, Mr. Cordell Hull; pero, como de costumbre, no se reveló detalle alguno de los temas tratados.

En fuentes informadas se revela que el Secretario Hull conversó anoche extraoficialmente con los japoneses en un hotel de las afueras, cambiando ciertas opiniones. En el curso de esta semana, visitaron también el Departamento de Estado los diplomáticos de otras naciones interesadas en la crisis del Lejano Oriente, y esto lleva a suponer a los comentaristas que Estados Unidos, Gran Bretaña China y las Indias Orientales Holandesas tal vez se agrupen para encarar juntos el problema nipón.

DECLARACION DE TOJO

TOKIO 20. — (U. P.). — El Jefe del Gobierno, general Tojo, definió con franqueza la situación política del país, declarando: "La nación literalmente se halla en una encrucijada: o se levanta o cae".

Por su parte, el Emperador recibió en audiencia al Ministro de Relaciones Exteriores Togo, con quien, según se anuncia, trató sobre las actuales conversaciones que están desarrollándose en Washington.

SITUACION INTERNA JAPONESA

TOKIO, 20. — (U. P.). — Diecinueve miembros del Parlamento se retiraron de la Liga de Ayuda al Régimen Imperial como señal de protesta porque no se les permitió la discusión de la política interna en el Parlamento.

El "Leur", que es un partido político totalitario, provocó la renuncia del diputado Taneo Miyazawa, porque criticó el impuesto al Standard de vida. La liga mencionada controla a 334 de los 433 miembros de la Cámara.

Mientras tanto, la Cámara Japonesa de la Industria y el Comercio, con asistencia de 200 representantes de todo el país, formuló una declaración por la cual se manifiesta plenamente resuelta a apoyar al Gobierno, a movilizar la fuerza económica total de la nación y a dominar la crisis nacional".

JAPON A PUNTO DE DAR EL GOLPE

INDIANAPOLIS, 20. — (U. P.) Paul McNutt, funcionario del Gobierno, pronunció un discurso en que advirtió que el Japón está a punto de dar el golpe.

Agregó que el éxito del Japón en el Oriente significaba un golpe para la seguridad americana.

Aseguró que Hitler había cometido un fatal error al hundir equivocadamente a Estados Unidos. "La nación", dijo, "no puede atemorizarse. Hitler cometió un terrible error al atacarnos esperanza de que podía atemorizarnos".

LOS PRINCIPALES...

(DE LA 1a PAGINA)

averiado, y que posteriordmente se le vió muy sumido en el agua. Informa, también, que un buque de abastecimiento alemán, de mediano tamaño, fuertemente cargado y que navegaba hacia el sur con dos barcos de escolta, fué torpedeado y que es casi seguro que se hundió. Se considera que también fué tocado uno de los buques de la escolta.

DECLARACIONES DE Mr. EDEN

LONDRES, 20. — (U. P.). — El Ministro de Relaciones Exteriores, Mr. Eden, manifestó que "los tanques norteamericanos y los tanques británicos quizá luchen juntos contra el enemigo en estos momentos, en el desierto libio, mientras en el cielo la aviación británica y norteamericana dominan el espacio".

SEPARACION DE WEYGAND

VICHY, 20. — (U. P.). — Se anuncia, también, la designación del general Juin para el cargo de comandante en jefe de todas las fuerzas francesas del norte de Africa, Marruecos, Argelia y Túnez, y la del general Barrau como comandante de las fuerzas del Africa Occidental.

Weygand es retirado a la reserva después de 56 años de servicios activos.

Juin ha sido ascendido a general de cuerpo de ejército, con lo que supera en grado militar a todos los otros generales franceses del norte de Africa.

SUPRIMIDO UN CARGO

VICHY, 20. — (U. P.). — Oficialmente se anuncia que ha sido suprimido el puesto de delegado encargado de la coordinación de las defensas de Africa, que ocupaba el general Weygand.

Se ha anunciado que Yvez Chatal sucede a Weygand como Gobernador General de Argelia, acompañándolo como Subgobernador el almirante Fenard.

ACTITUD AMERICANA

WASHINGTON, 20. — (U. P.). — Estados Unidos, como consecuencia de la separación del general Weygand de los cargos que ocupaba en Africa francesa, suspenderá toda clase de ayuda al Gobierno de Vichy.

IRAQ ROMPIO CON FRANCIA

VICHY, 20. — (U. P.). — Se anuncia, oficialmente, que Iraq rompió sus relaciones diplomáticas con Francia.

SOBREVIVIENTES DE BARCO HUNDIDO, A CANADA

DESDE UN PUERTO DE LA COSTA ORIENTAL DE CANADA, 20. — (U. P.). — Llegaron a este puerto cinco marineros, los únicos sobrevivientes de la tripulación de cuarenta y tres hombres de un buque de carga torpedeado.

Los marineros dijeron que los submarinos enemigos comenzaron a perseguir a su nave cuando ésta se hallaba apenas a 30 millas de la costa canadiense.

CONFIRMADA LA...

(DE LA 1a PAGINA)

pación, M. Fernand de Brinon, regresó a Vichy desde París, donde sostuvo una conferencia de cuatro horas con Petain y Darlan, sin que se diera información alguna sobre la índole de su misión. Se considera, sin embargo, significativo que en fuentes alemanas de esta ciudad, al comentar el retiro de Weygand y la visita de De Brinon, se manifestara que "cabe esperar una mejoría", en las relaciones franco-alemanas.

El primer indicio de que Weygand no regresará a su puesto de Argelia fué el anuncio de que se dirigirá de Marsella a la Riviera para tomarse un breve descanso. A su partida, a las 9 A. M., fué despedido en el aeropuerto por el general Laure en representación de Petain.

NUEVO GOBERNADOR DE ARGELIA

Inmediatamente después se emitió un comunicado anunciando que Weygand había sido relevado de sus cargos, seguido por el anuncio del nombramiento de Ives Chatel como Gobernador General de Argelia, y del almirante Fenard como vicegobernador.

Por otro decreto se nombró al general Alphonse Pierre Juin comandante de todas las fuerzas francesas en el norte de Africa Marruecos, Argel y Túnez; y al general Barrau, comandante de las fuerzas del Africa occidental. Juin se halla actualmente en Rabat, y Barrau en Dakar.

A consecuencia de la destitución de Weygand el Residente General en Túnez, almirante Esteva; el Residente General en Marruecos, general Nogues; el gobernador general del Africa Occidental, Boisson, así como Chatel, quedarán bajo la jurisdicción directa del gobierno de Vichy.

MENSAJE DE WEYGAND

El general Weygand, por su parte, dirigió el siguiente mensaje a los Altos Comisionados, Gobernadores y Residentes Generales de Africa: "En el momento de poner fin a mi misión de Delegado General del Gobierno me despido de vosotros y os ruego seáis mis intérpretes ante vuestro personal y los pueblos del Africa Francesa.

"Vuestros esfuerzos y vuestra confianza siempre ayudaron en mi tarea por lo que os expreso mi profunda gratitud. Jamás podrá borrarse de mi memoria el recuerdo del honor que me fuera confiado como coordinador de nuestras actividades dedicadas enteramente a la prosperidad del Imperio.

"Vuestra unión detrás del mariscal se consolida diariamente y constituye la salvaguardia de nuestro porvenir. Haced cuanto esté en vuestro poder por que todos continúen fieles y disciplinados".

ORDEN DEL DIA AL EJERCITO EN AFRICA

Además dirigió una Orden del Día despidiéndose de las fuerzas del Africa, que dice:

"Oficiales y soldados de los ejércitos franceses del Africa: El último orgullo y la última felicidad de mi carrera militar fué ser designado vuestro jefe. En el momento en que os abandono me despido de vosotros. ¡Continuad fieles a vuestras magníficas tradiciones y a vuestros juramentos a nuestra bandera! ¡Permaneced fuertes, disciplinados y unidos detrás de nuestro jefe el Mariscal Petain! Esta actitud está justificada por todas las esperanzas y es la única capaz de lograr su realización. Me inclino con fervor ante vuestras banderas y estandartes".

El retiro de Weygand fué anunciado en un comunicado expedido a las 19 horas, que al mismo tiempo que sus mensajes fué leído en una transmisión radiotelefónica dirigida a todo el imperio. El comunicado decía: "El general Weygand se ha retirado. En el Diario Oficial de mañana será publicada una ley que suprime el cargo de Delegado General del Gobierno en el Africa francesa. La Gobernación General de Argelia ha sido confiada a M. Ives Chatel, colaborador directo de Weygand.

"La Delegación General es reemplazada por una Secretaría General permanente que dependerá directamente de la Vicepresidencia del Consejo, con sede en Argel. El vicealmirante Fenard, otro de los colaboradores de Weygand será Secretario General.

"El Mariscal Petain insistió en agradecer a Weygand antes de volver éste a la vida privada los eminentes servicios prestados al ejército y a la nación durante su larga carrera, habiendo sido citado en la Orden de la Nación". Este honor ha sido reservado solamente a los más grandes personajes de cada generación, como Foch, Joffré y Clemenseau.

SUS SERVICIOS A FRANCIA

La citación en la Orden del Día de la nación dice así: "Oficial glorioso, ha servido a Francia durante 56 años. Mostró, tanto en los días de triunfo como en los días de terrible prueba, una devoción a la nación, un culto al ejército, una nobleza de carácter y una capacidad para desempeñar brillantemente las tareas más difíciles y las más pesadas responsabilidades que son dignos de servir de ejemplo en nuestras tradiciones militares.

"Fué colaborador directo de Foch durante casi toda la guerra de 1914-18 y Secretario General de la Conferencia de Embajadores de 1918 a 1923. En junio de 1920 desempeñó un papel preponderante en la derrota de los rusos ante Varsovia. Fué Alto Comisionado en Siria desde abril de 1925 hasta noviembre de 1924. Director del Centro de Estudios Militares superiores, desde noviembre de 1924 hasta enero de 1930. Jefe del Estado Mayor General del Ejército, luego vicepresidente del Supremo Consejo de Guerra e Inspector General del Ejército desde enero de 1930 hasta enero de 1935.

SUS ULTIMAS ACTUACIONES

"En septiembre de 1939 fué nombrado comandante en jefe de la zona de operaciones del Mediterráneo oriental y llamado en mayo de 1940 al puesto de Comandante en Jefe de todas las zonas de operaciones militares, y Jefe del Estado Mayor de la Defensa Nacional. Fué Ministro de la Defensa Nacional en el gabinete de Petain. Finalmente, el 6 de septiembre de 1940 se le encomendaron las funciones excepcionales de Delegado General del Gobierno en el Africa francesa. En todos esos cargos demostró excepcionales cualidades de jefe.— (Firmado): Phillipe Petain, Mariscal de Francia, Jefe del Estado Francés".

El general Weygand se tomará un breve descanso en la Riviera en una villa que posee cerca de Antibes. Su situación le obliga a permanecer en la zona libre de Francia, a menos que se le conceda autorización especial para salir del país. Su esposa se encuentra actualmente en Argel, donde adquirieron una residencia junto con su hijo el capitán Weygand que formaba parte del Estado Mayor del General.

13 mil toneladas de hojalata enviará EE. UU. a Chile

WASHINGTON, 20 (U. P.). — Chile logró obtener la adjudicación de 13.000 toneladas de hojalata, cantidad que representa el mínimo de las necesidades del país para el próximo año, y de la cual 1.600 toneladas, que corresponden a las necesidades más urgentes de la próxima temporada de envase de frutas y vegetales, serán entregadas inmediatamente.

Los chilenos trabajan ahora en el problema de obtener prioridades de manufacturas, como un puente entre las adjudicaciones de materiales estratégicos y el embarque de los artículos acabados para Chile.

A pesar de que la hojalata es la necesidad actual más urgente de Chile, se tiene entendido que la Embajada está procionando también para la adjudicación de las necesidades mínimas del próximo año de por lo menos 107 ítems, entre los más importantes de los cuales figuran el hierro y el acero, cañerías de hierro, alambre de hierro y otros productos de este metal, tales como planchas de tierro galvanizado. También necesita Chile cinc, bronce, alambre de cobre, pulpa de madera, algodón, sedas, géneros de seda artificial, y otros productos.

PARA PUERTAS Y VENTANAS
"FENIX"
El establecimiento que, desde hace 20 años, produce el mejor trabajo del país.
TENEMOS EXISTENCIAS "STANDARD" — TODOS LOS TAMAÑOS
ENVIAMOS A TODO CHILE CONTRA REEMBOLSO
SOCIEDAD MADERERA FENIX LTDA.
SAN ANTONIO 816 — CASILLA 9673 — TELEFONO 85585

Esta y miles de familias hacen su vida a través de los diarios. De manera que si Ud. anuncia sus productos en dichos diarios, los miembros de esas familias serán sus consumidores más seguros.

APARECIO
EL EXTRANJERO ANTE LA LEGISLACION CHILENA,
por FABIO VIO VALDIVIESO
(MANUAL PRACTICO)
Precio: $ 30.00
Pedidos: Prat N.o 846, VALPARAISO

HAVE YOU RELATIVES OR FRIENDS IN (1) GREAT BRITAIN?
(2) (2) Send them a gift parcel of rationed foods and cigarettes.
(3) (3) Write for free leaflet to
CIVILIAN PARCELS DEPT.
PARCELS FOR THE FORCES, INC.
Suite — 45 Rockefeller Plaza
New York, N. Y. U. S. A.

Fracasó movimiento de flanqueo contra Rostov

Alemanes retroceden en Kalinin y Tula

Sin embargo, es en estos sectores donde la presión alemana es más efectiva. — No hay cambios importantes en el frente

KUIBYSHEV, 20. — (U. P.) — A pesar de la enorme intensificación de la presión alemana en todos los frentes, desde Leningrado al Mar Negro, los círculos autorizados rusos anunciaron hoy que las armas soviéticas han alcanzado nuevos éxitos con sus vigorosos contraataques en los puntos más amenazados por el enemigo. Solamente en Crimea lograron avanzar los alemanes, después de que las tropas rusas evacuaron Kerch para ocupar posiciones más favorables.

En el vital frente del centro, los rusos retuvieron la iniciativa en ambos extremos de la línea de batalla frente a Moscú, e hicieron retroceder a las tropas enemigas en Kalinin y Tula; también se luchó muy duramente en el sector Volokolasmk Mojaisk-Nara, directamente al oeste de Moscú, sin que se produjeran cambios importantes en las posiciones.

INTENSA LUCHA EN LENINGRADO

En el frente de Leningrado, prosigue la batalla con extraordinaria intensidad, cambiando alternativamente la iniciativa de uno a otro bando en los dos sectores en que se polarizó la lucha, es decir, a lo largo del río Volksov y al sur y sudeste del lago Ladoga.

Quizás la más significativa victoria rusa del día fué la aplastante derrota infligida a las formaciones de tanques pesados alemanes en la batalla por el Cáucaso, que el enemigo inició con un asalto en gran escala contra Rostov. Se cree que aquí, a juzgar por los despachos llegados del frente, que los alemanes concentraron formidables contingentes de fuerzas en el sur, para el ataque contra esa ciudad, con el firme propósito de adueñarse de ella, ya que su posesión les es necesaria para una ofensiva contra la región caucásica.

KALININ Y TULA, CENTROS DE LA PRESION

Al parecer, el enemigo ejerce su más fuerte presión en Kalinin y Tula, los extremos del frente de Moscú, donde los rusos contuvieron en casi todos los sectores los desesperados ataques de los nazis y a algunas partes los obligaron a retroceder y abandonar inclusive posiciones que habían ocupado en acciones anteriores.

Ayer se anunció del frente de Kalinin que el enemigo había logrado realizar algunos progresos, pero posteriormente no se han recibido informes sobre el desarrollo de este movimiento. No se sabe con precisión si los alemanes han conseguido expulsar por completo a los rusos de Kalinin, pero ello se considera dudoso en las fuentes informadas locales.

En los círculos militares soviéticos se cree que el avance alemán anunciado anoche significa que el enemigo ha vuelto a cruzar el río, pero esto no ha sido confirmado oficialmente; mientras tanto, las fuentes informativas se abstienen de emitir una opinión concreta al respecto.

DETALLES DE LA LUCHA EN TULA

El órgano del Ejército, "Estrella Roja", publica despachos del frente de Tula, en los que se indica que fué rechazada una nueva ofensiva alemana contra aquella importante ciudad. Cuatro veces las unidades mecanizadas, motorizadas y de infantería del enemigo se lanzaron al asalto, y cada vez se estrellaron con las sólidas posiciones de los defensores, que resistieron a pie firme las arremetidas y las rechazaron, infligiendo a los atacantes sangrientas pérdidas. En un sector, dice el corresponsal del diario, dos compañías alemanas fueron totalmente aniquiladas y los pocos hombres que no fueron barridos por el fuego de la artillería y armas automáticas, cayeron al acercarse a las trincheras rusas cargando a la bayoneta. Las escasas ventajas que los alemanes lograron con su empuje inicial fueron completamente anuladas al promediar el día, por medio de contra ataques, y al finalizar la jornada, el enemigo había perdido infructuosamente por lo menos de 70 a 80 tanques.

Expresa "Estrella Roja" que fué esta la tercera tentativa alemana en gran escala para tomar la ciudad. La primera ocurrió el 20 de octubre, y la segunda, que fué la más vigorosa, la realizaron los alemanes el 6 del corriente, con un ataque por el noroeste que duró 5 días. En las tres, sus bajas fueron pavorosas.

EN OTROS SECTORES DEL FRENTE DE MOSCU

Los más fuertes ataques alemanes por medio de unidades blindadas, se verificaron en los sectores de Mojaisk y Volokolamsk, mientras que en el ala izquierda de los rusos, cerca de Nara y Maloyaroslavets, correspondió a la infantería enemiga el mayor peso de la presión.

En Volokolamsk, donde se informó anoche que los alemanes habían logrado penetrar en algunas posiciones soviéticas, contraatacaron las fuerzas del general Rokossovcky y reconquistaron tres aldeas, una importante estación ferroviaria y eliminaron totalmente la saliente enemiga.

En Mojaisk las fuerzas rusas lograron éxitos similares.

La presión del enemigo en estos sectores, aunque poderosa, tendría a juicio de los comentaristas locales, como objeto principal, el mantener allí distraídas a la mayor cantidad posible de tropas rusas, mientras los alemanes concentran sus esfuerzos de ruptura en los extremos norte y sur de la línea de batalla.

LA BATALLA DE CRIMEA

En el frente sur, las tropas del general Debroserdov lograron una doble victoria, que tuvo la virtud de levantar el espíritu de los rusos en todo el frente y en la retaguardia. Millares de alemanes quedaron tendidos en el terreno al intentar un ataque de flanqueo contra Rostov, cuando en dos arrolladores contraataques las fuerzas ucranianas de Broserdov derrotaron decisivamente al enemigo en Novocherkask y Novochakstinsk, al noreste y norte de Rostov, respectivamente.

Los despachos procedentes de aquel teatro de operaciones informan que el enemigo lanzó una serie de impetuosos ataques frontales contra las obras defensivas de Rostov, en los que se calcula que perdieron como mínimo unos 5,000 hombres, además de 113 tanques y enormes cantidades de otros materiales bélicos, cuando después de fracasar en sus intentos de abrir brecha en las defensas de la ciudad, tanto por el norte como por el noreste, el coronel general Eward von Kleist, destacado jefe de las fuerzas blindadas alemanas, que ha tenido señalada figuración en todas las operaciones realizadas en el sur, intentó desesperadamente reducir aquellas dos importantes ciudades industriales.

SE VISLUMBRA RAPIDA DESTRUCCION

El núcleo de las fuerzas que operan a las órdenes de Von Kleist está constituído por dos divisiones panzer, otra división mecanizada y una división de tropas de asalto. Los alemanes lograron penetrar en las dos primeras líneas de defensa rusa con fuertes concentraciones de tanques, pero su infantería fué contenida en todas partes, y, en consecuencias, las unidades blindadas atacantes quedaron expuesta a ser rodeadas y aniquiladas.

Las últimas noticias indican que esas unidades estaban siendo atacadas por todos lados y ya se vislumbra su rápida destrucción.

El comunicado oficial de hoy al referirse a las operaciones de Crimea, admite que las tropas rusas evacuaron Kerch, en el extremo oriental de la península, a fin de "consolidar nuestras fuerzas en posiciones estratégicas más favorables".

Por lo que respecta a la base naval de Sebastopol, continúa allí la lucha con sostenido vigor, y la guarnición no sólo resiste con todo éxito las embestidas de los sitiadores, sino que reconquistado numerosas posiciones importantes en torno de la plaza.

También desplegó gran actividad la escuadra rusa del Mar Negro, así como los aparatos del portaaviones "Stalin", de 9,000 toneladas, que en un solo día destruyeron 60 camiones y toda una compañía de infantería enemiga. En combates aéreos fueron derribados varios aeroplanos alemanes.

LOS RUSOS LLEVAN LA INICIATIVA EN EL NORTE

Con gran intensidad se reanudó la lucha en diversos sectores del frente de Leningrado pero virtualmente en todas partes, por iniciativa de los rusos, que en diversos puntos hicieron retroceder al enemigo ensanchando constantemente su "espacio de flanqueo" para poder emprender acciones de mayor envergadura.

La lucha arreció sobre ambas márgenes del Volkhov, y al parecer ambos bandos establecieron salientes en el campo enemigo a través del río atacando los rusos desde la orilla oriental y los alemanes desde la opuesta.

Otros cinco ejecutados en Praga

ROMA, 20. — (U. P.). — La radio de Roma anuncia que en Praga el tribunal de esa ciudad condenó a muerte, por traición, a cinco personas, y que la pena fué cumplida.

La represión en Yugoeslavia

BUDAPEST, 20. — (U. P.). — El diario de Belgrado, "Obnova", informa que cerca de Raska, localidad del sur de Servia, fueron muertos 65 comunistas, heridos aproximadamente 100 y tomados prisioneros 43. Sesenta y cuatro comunistas fueron muertos durante las operaciones contra las bandas en los Montes Rudnik.

En dos acciones entre Belgrado y Kragujevac, fueron muertos 37 comunistas y muchos otros hechos prisioneros, figurando mujeres entre estos últimos.

NUEVA OFENSIVA GENERAL ALEMANA

En Berlín se anuncia que se está luchando con gran intensidad en el frente. — Avances alemanes mediante violentos ataques

BERLIN, 20 (U. P.)— Las informaciones recibidas del frente oriental, en donde millones de soldados del Eje y los soviéticos están empeñados en tremenda lucha, indican que las tropas alemanas han avanzado mediante una serie de violentos ataques que, según se cree en esta capital, señalan la iniciación de una nueva ofensiva general.

El alto comando, como de costumbre en operaciones de esta índole, ha limitado sus partes a informaciones sobre la actividad de la Luftwaffe y la acostumbrada declaración lacónica de que "continúa en forma satisfactoria las operaciones ofensivas".

LA ACTIVIDAD DE LA LUFTWAFFE

Las únicas informaciones concretas se refieren a la actividad de la Luftwaffe. La DNB, dice: "Los ataques de la Luftwaffe continúan día y noche contra las posiciones ocupadas por el ejército ruso y contra las concentraciones de tropas y de artillería. Centros de concentración de tropas situados en la retaguardia soviética, ciudades y líneas de comunicación en el frente se hallan sometidos a una lluvia de bombas alemanas de todos los calibres.

"Como esas localidades y caminos están abarrotados de tropas, los rusos han sufrido pérdidas tremendas y los constantes ataques con bombas y fuego de ametralladoras han desbaratado en muchos puntos las tentativas realizadas por los bolcheviques de reorganizar sus fuerzas. En una zona reducida fueron destruídos 11 cañones y 23 vehículos por los stukas".

DOS MOVIMIENTOS CONTRA MOSCU

Las informaciones recibidas en ésta, indican que el ataque alemán contra la capital enemiga comprende dos operaciones diferentes. Una de ellas ha sido iniciada en el sector Volokolamsk-Kalinin, al norte de Moscú, y la otra en el sector Mojaisk-Nara-Serpukhov, al sur y sudoeste de la capital. Por tanto, las líneas del sector norte se hallan a una distancia que oscila entre 165 km. del Kremlin en Kalinin, y unos 65 km., en Volokolamsk, mientras en el sector sur varía entre 107 km., en Mojaisk, 60 en la zona de Nara y 98 km. en Serpukhov.

Se ha indicado en fuentes habitualmente bien informadas que los alemanes, además de los ataques dirigidos contra la capital enemiga, están tratando de avanzar hacia el este, continuando el movimiento envolvente iniciado en las primeras fases de la ofensiva del frente central, antes de que el mal tiempo obligara a paralizar virtualmente las operaciones durante tres semanas.

EN CRIMEA

Diversas informaciones indican que el alto comando ha continuado atacando con todos los elementos de que dispone las fortificaciones de la base naval de Sebastopol, el único teatro de operaciones que queda en la península de Crimea.

Se anunció que habían sido tomadas nuevas posiciones fortificadas durante el día y que había sido aumentado el número de piezas de artillería que sin interrupción descargan toneladas de explosivos sobre la ciudad sitiada. Se agrega que en esta operación están siendo empleados numerosos cañones tomados a los rusos y que las instalaciones portuarias de Sebastopol han sido destruídas. También se anunció que parte de la flota rusa del Mar Negro ha abandonado ya la base, aunque no sin haber perdido varias unidades hundidas por impactos directos de la artillería alemana.

Se indicó que en el sector en que los alemanes cruzaron el curso superior del Donetz, en un amplio frente, como lo anunció hace unas semanas el alto comando, había sido reanudado el avance y que las fuerzas del Eje aproximaban rápidamente al curso superior del Don. Este río y el Donetz, están separados por una franja de terreno de unos 200 a 500 km. de ancho.

Se cree que la ocupación de esta zona situada entre amoos ríos en uno de los principales objetivos de las futuras operaciones alemanas.

BOMBARDEO DE LENINGRADO Y KRONSTADT

La artillería del Eje ha continuado bombardeando a Leningrado desde dos direcciones y también a la base naval de Kronstadt. Por su parte la Luftwaffe atacó constantemente a ambos puntos, causando enormes incendios y grandes destrozos en las instalaciones enemigas.

No ha podido ser confirmado el anuncio que los rusos estaban disponiéndose a evacuar Hangoe, la única base naval que queda en sus manos en el Mar Báltico.

Una información procedente de fuentes suecas dice que los rusos estaban cubriendo su retirada con un fuego violento de artillería, a fin de impedir que las fuerzas del Eje los ataquen cuando hayan vuelto la espalda.

Se opina en esta que la posición de los rusos en Hangoe es desesperada de todas maneras y no hay indicio de que los finlandeses estén disponiéndose a tomarla por asalto.

Los finlandeses evidentemente se conforman con esperar a que se entregue el enemigo, ya que no tienen a donde ir.

Se anunciaron nuevos avances en la ribera oriental del río Volkhov, donde los alemanes están destruyendo las restantes fortificaciones soviéticas.

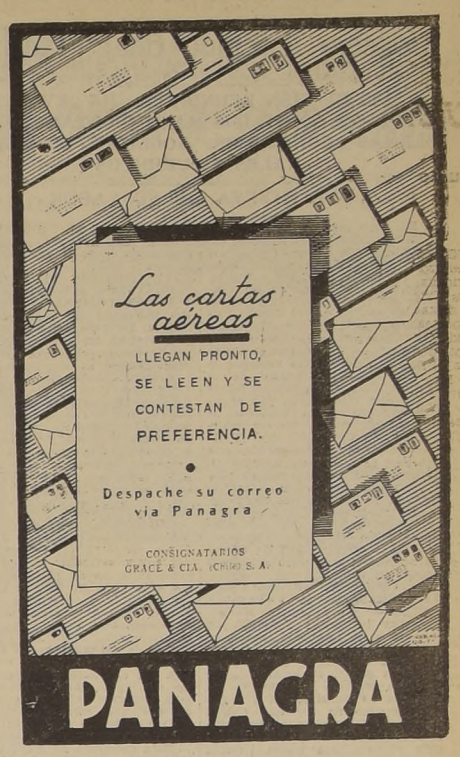

¡SEÑORA!

El sombrero que Ud. admira en cada reunión elegante, sin duda llevará en su interior la prestigiada etiqueta,

O. MASINI
S. ANTONIO 240 - SANTIAGO

Exámenes en la Escuela de Pilotines

SE INICIARAN EL 1.o DE DICIEMBRE PROXIMO

La Escuela de Pilotines que funciona a bordo de la Corbeta "General Baquedano" está poniendo término a sus actividades educacionales correspondientes a 1941 y a contar desde mañana sábado y hasta el 30 del presente, los alumnos tendrán tiempo libre, a fin de que comiencen a preparar sus exámenes finales.

El 1.o de diciembre próximo los pilotines comenzarán a rendir sus exámenes y el 22 de diciembre, a las 11 horas, a bordo de la "Baquedano", se llevará a efecto la ceremonia de repartición de premios, que será presidida por las autoridades civiles, altos jefes de las fuerzas armadas autoridades de la Marina Mercante, etc.

ESPECTACULOS DE HOY

VALPARAISO. — Matinée, vermut y noche: El lobo de mar.

VICTORIA. — Matinée, vermut y noche: Una vez en la vida.

COLON. — Matinée, vermut y noche: Yo soy su marido.

REAL. — Matinée, vermut y noche: Scotland Yard.

IMPERIO. — Matinée, vermut y noche: La señal de amor.

RIVOLI. — Matinée, vermut y noche: Látigo acusador y Aguila invencible (6.a)..

MUNICIPAL (Viña). — Matinée, vermut y noche: Mi vida con Carolina.

OLIMPO (Viña). — Matinée, vermut y noche: La mina siniestra y Trovador de la radio.

RIALTO (Viña). — Matinée, vermut y noche: Los muchachos de antes no usaban gomina.

IRIS. — Vermut y noche: Reclutas en apuros y Aguila invencible (5.a).

CONDELL (continuado). — Aquella noche en Río y Caprichosa y millonaria.

VELARDE. — Matinée, vermut y noche: Ajustando cuentas.

MUNDIAL. — Vermut y noche: Compañía de Carlos Croharé.

CHILE. — Vermut y noche: Verdejo gasta un millón.

PALACE. — Vermut y noche: Sunny.

COMPAÑIA CHILENA DE NAVEGACION INTEROCEANICA

PROXIMAS SALIDAS DE VALPARAISO

"Aviles" — Para Antofagasta, Arica, Mollendo y Callao. Noviembre 30.

"Arica" — Para Buenos Aires e intermedios. Diciembre 6.

"Angol" — Para Brasil e intermedios. Diciembre 16.

Para mayores detalles, dirigirse a:

OFICINA PRINCIPAL: Almirante Señoret N.o 47. Teléfono 7721. Casilla 1416. VALPARAISO

OFICINA EN SANTIAGO: Agustinas N.o 1118.

A Punta Arenas irá la escuadra en enero próximo

ES PROBABLE QUE VAYA AL SUR EL MINISTRO DE DEFENSA

En círculos navales hemos sido informada que en Enero próximo a escuadra activa hará un viaje hasta Punta Arenas, realizando todas sus unidades durante la navegación, importantes trabajos tácticos.

Es muy posible que en esa oportunidad vaya a la zona austral a bordo del acorazado "Almirante Latorre" El Ministro de Defensa don Carlos Valdovinos.

El vapor sueco "Delhi" fondeó en este puerto

LUEGO REANUDO SU VIAJE CON RUMBO DESCONOCIDO

DOS ENFERMOS

En la mañana de ayer llegó a este puerto el vapor sueco "Delhi" que venía de puertos del norte, con el propósito de desembarcar a dos tripulantes enfermos que fueron reemplazados por ex tripulantes de los barcos daneses entregados a Cía Sud Americana.

El "Delhi" embarcó también ayer al práctico chileno, capitán Barrientos que lo pilotearía en la zona de los canales, desde donde esta nave seguirá viaje con rumbo desconocido.

MOVIMIENTO DE VAPORES

LLEGADAS

Ayer:
DON LUIS, de Lota.
Hoy:
MAIPO, de Guayaquil.
BOCA MAULE, de Coronel.
Mañana:
MILLABU, de Salaverry.
APOLO, de Punta Arenas.

SALIDAS

Ayer:
CANELOS, para Iquique e intermedios.
ALBERTO HAVERBECK, para Corral e intermedios.
LILIANA MARIA, para Chañaral.
Hoy:
RAPEL, para Nueva Yor.
LONTUE, para Iquique e intermedios.
HUELEN, para Chañaral.
CASTILLA, para San Antonio.
Mañana:
TALTAL, para Iquique e intermedios.
DON LUIS, para Lota.

ENTREGA DE TRABAJOS EN HOSP. NAVAL

Una comisión de técnicos y de jefes y oficiales de la Armada, se recibió ayer de los trabajos ejecutados en el Hospital Naval "Almirante Neff", en el pabellón para oficiales y que consisten en tabiques divisorios de las salas con la policlínica.

ANTOFAGASTA

AYER FUE DETENIDO EN REBELDIA EX DIPUTADO COMUNISTA JOSE VEGA

ANTOFAGASTA, 20. — A las 17 horas de hoy, personal de Investigaciones detuvo al ex diputado comunista señor José Vega, por orden del Juez Militar ad-hoc, comandante Da Amesti, quien lo declaró en rebeldía por no haberse presentado a la Fiscalía a prestar declaraciones en el sumario que se instruye en dicho tribunal. El señor Vega, es Director del diario comunista de esta localidad "El Popular". — (ZAMUDIO, corresponsal).

CASILLA 109. VALPARAISO TELEFONO N.o 4427

BUEN FOOTBALL, ATLETISMO, COROS, AEROMODELISMO Y OTROS NUMEROS HABRA EN FESTIVAL DE LA PRENSA

EL DOMINGO SE REALIZARA EN EL ESTADIO DE PLAYA ANCHA LA TRADICIONAL "FIESTA GIGANTE"

Los periodistas porteños ofrecen el domingo su ya tradicional "Fiesta Gigante" en el Estadio Municipal de Playa Ancha, festival muy prestigiado a través de varios años de éxitos siempre superados, que cuenta con la más calurosa acogida del público.

Para el domingo se ha preparado un programa deportivo y artístico y se han alternado números que constituirán un verdadero suceso, como la presentación de los aficionados al aeromodelismo que competirán en novedosa prueba, la presentación de los coros infantiles de Viña del Mar, la actuación de García Huidobro, Castro y Vidaurre que pretenderán quebrar el record sudamericano de la posta de 3 por mil y de otros conocidos atletas chilenos de ambos sexos, la presentación gimnástica de la Universidad Santa María, dirigida por Carlos Strutz, el clásico periodístico que disputará "El Mercurio" y "La Unión" y los dos lances de atracción que protagonizarán el Administración Puerto con el Fosfato Cemento Melón y la Selección Amateur con el Santiago Wanderers.

UN GRAN MATCH

Como podrán apreciar nuestros lectores se trata de un programa de gran valía y su número cósmico es el encuentro entre profesionales del Wanderers y amaturs de la Asociación Valparaíso. Es un partido que desde largo tiempo la afición esperaba, ya que permitirá aquilatar el verdadero poderío del fútbol porteño en sus dos aspecto: el metalisado y el desinteresado.

EL VAPOR "COYHAIQUE" SE OFRECIO EN VENTA AL GOBIERNO PARA QUE LO DESTINE A INTENSIFICAR LA PESCA

DIRECCION DEL LITORIAL INFORMA AL MIN. DE FOMENTO

La Sociedad Industrial del Aysen ha ofrecido en venta al Supremo Gobierno, el vapor "Coyhaique", nave que actualmente está destinada al servicio de cabotaje en los puertos de nuestro litoral.

Esta nave habría sido ofrecida al Ministerio de Fomento, para que la destine a la intensificación de la pesquería, próspera industria que no ha alcanzado aún la importancia que corresponde debido, precisamente, a la carencia de barcos adecuados para esas faenas.

INFORMARA

El ofrecimiento de la Sociedad Industrial del Aysen ha sido transcrito por el Ministro de Fomento a la Dirección del Litoral y de la Marina Mercante, a fin de que la sección respectiva informe sobre las condiciones en que se encuentra actualmente el vapor "Coyhaique".

La nave cuya adquisición por el Estado se estudia, se encuentra ahora en los puertos del norte y llegará el próximo lunes a Valparaíso. Los técnicos de la Dirección del Litoral revisarán ese barco para emitir, cuanto antes, el informe solicitado por el Ministerio de Fomento.

Convención Regional de Profesores

SE INICIARA MAÑANA PARA ABORDAR TEMAS DE ALTO INTERES PERFECCIONAMIENTO

Mañana sábado se iniciará en este puerto la Convención Regional del Magisterio que congregará, en este puerto al profesorado de Valparaíso y Aconcagua, quienes se reunirán para abordar temas profesionales de indiscutible interés y, asimismo, adoptar acuerdos relativos a los problemas económicos, alto costo de la vida y otras materias que, en el momento presente, preocupan a ese numeroso gremio.

En forma especial se enfocará en esta Convención Regional el perfeccionamiento gremial, poniéndose en discusión temas de alto valor sobre esa importante materia.

Los trabajos preparativos de este torneo han quedado ya finiquitados, asegurándose, de antemano, el éxito de esta asamblea del profesorado.

Representantes de los barrios con el Alcalde

TRATARON TODOS LOS PROBLEMAS QUE LES PREOCUPAN

Los representantes de todas las Juntas Vecinales de Valparaíso celebraron una reunión con el Alcalde de la ciudad, don Abelardo Contreras Núñez.

En esa reunión que adquirió caracteres de un Cabildo Abierto se enfocaron todos los problemas que preocupan a los sectores populares de esta ciudad, a los moradores de los barrios altos, cambiándose interesantes ideas conducentes a obtener la solución integral de muchas de las necesidades de esos sectores.

Los dirigentes vecinales aprobaron la política municipal que ha dejado claras huellas en los barrios altos, iniciándose obras de efectivo progreso.

En términos generales, puede decirse que en esta reunión se abordaron aspectos urbanísticos, culturales, de movilización, pavimentación etc. etc.

GRACE LINE

SERVICIO EXPRESO A NUEVA YORK

Próximas salidas de Valparaíso

"SANTA LUCIA", 29 de Noviembre, a las 11.30 hrs
"SANTA ELENA", 13 de Diciembre, a las 13 horas
"SANTA CLARA", 27 de Diciembre, a las 13 horas
"SANTA LUCIA", 10 de Enero de 1942, a las 13 hrs

Escalas: Chañaral, Antofagasta, Mollendo, Callao, Talara, Guayaquil, Buenaventura, Balboa y Cristóbal.

INFORMES:

Grace y Cía. (Chile), S. A.
SANTIAGO
HUERFANOS 1189 TELEFONOS 63142-68696

A NUEVA YORK E INTERMEDIOS

	Salida	Llegada
M|N "IMPERIAL" . .	3 Dic.	22 Dic.
M|N "ACONCAGUA"	17 Dic.	5 Enero
M|N "COPIAPO" . .	7 Enero	26 Enero

Cía. Sud-Americana de Vapores
SANTIAGO, AGUSTINAS 1109-TELEF 80239

¿PUEDE CURARSE LA EPILEPSIA?

¿Qué es la epilepsia? Sólo sabemos que es un azote que durante los años ha perseguido a ricos y pobres, grandes y humildes. Julio César, Napoleón y Byron padecían de este mal. La epilepsia siempre ha interesado a los hombres de ciencia y al fin sus esfuerzos fueron coronados con éxito, porque finalmente produjeron un remedio que alivia los síntomas en la gran mayoría de los casos. Este nuevo remedio notable se describe en lenguaje sencillo en un folleto interesante titulado: "¿Puede Curarse La Epilepsia?" Este libro no se vende, sino que se ofrece gratuitamente a todo epiléptico. Ningún enfermo de epilepsia debe demorar en solicitar un ejemplar gratuito de este folleto sensacional.

THE EDUCATIONAL DIVISION, Despacho Clave 52-I.
535 Fifth Avenue, Nueva York.
Ruégoles que me envíen gratis en sobre particular un ejemplar de su folleto titulado: "¿Puede Curarse La Epilepsia?"
NOMBRE .....
(Favor de firmar en letras de molde)
DIRECCION .....
CIUDAD ..... PAIS .....

SUFLEX
INSECTICIDA A GRANEL
100 o|o mortífero para moscas, chinches, pulgas, pollillas, etc.
Perfuma y refresca el ambiente
Dr. SCHMIDT HERMAN y Cía. Ltda.
ALAMEDA 2278 — MONJITAS 721

Interesante labor ha desarrollado el Consejo Técnico del P. Radical

EN MAS DE CIEN REUNIONES, HA EVACUADO INFORMES SOBRE LOS MAS IMPORTANTES PROBLEMAS ECONOMICOS, SOCIALES, EDUCACIONALES Y JURIDICOS

UNA RESEÑA DE SU LABOR

En poco más de tres meses de existencia, el Consejo Técnico del Partido Radical ha desarrollado una labor eficiente y fructífera. Sus diversas comisiones han celebrado, en total, más de un centenar de reuniones. Como resultado de esta labor, el Consejo ha evacuado los siguientes informes:

I) COMISION DE ASUNTOS ECONOMICOS — Ha informado sobre el proyecto de ley que modifica la constitución del Consejo de la Caja de Crédito Agrario, y sobre el proyecto relacionado con el financiamiento de la Empresa de los FF. CC. del E. Ambos informes fueron aprobados por la H. Junta Central. Actualmente, esta comisión se encuentra estudiando la capacidad tributaria del país, estudio que por primera vez se hace en la República. Asimismo, deberá informar pronto sobre el financiamiento de dos proyectos que elabora el Partido Radical: uno sobre construcción de escuelas normales; y el otro sobre colonización nacional.

II) COMISION DE SALUBRIDAD, TRABAJO Y PREVISION SOCIAL.— Ha evacuado los siguientes informes: Proyecto de reforma a la Ley 4054, aprobado por la H. Junta Central; proyecto que crea el Consejo Superior de Previsión Social encargado de llevar a la práctica la fusión de los servicios de beneficencia y seguro; proyecto de ley que otorga mayores atribuciones al Departamento de Previsión. Esta Comisión evacuó hace algún tiempo, un informe sobre el estado sanitario del país, relacionado, también, con la vivienda, vestuario y alimentación. Este informe, que contiene datos de innegable interés, ha causado sensación entre quienes lo han conocido. Actualmente, la Comisión estudia diversas materias de gran importancia.

III) COMISION DE PROBLEMAS EDUCACIONALES.— La Comisión de Problemas Educacionales elaboró un proyecto sobre Alfabetización y Cultura Popular, que fué presentado al Congreso Nacional y que mereció elogiosos comentarios de toda la prensa. Ha elaborado, tambin, un proyecto sobre construcción de escuelas normales, y en la actualidad estudia un proyecto de enorme trascendencia, cual es la Ley Orgánica de la Educación Pública del país.

IV) COMISION DE FOMENTO, INDUSTRIAS, SUBSISTENCIAS Y VIAS DE COMUNICACIONES. — Ha elaborado los siguientes informes: Informe sobre el proyecto que destina los fondos provenientes de los derechos que gravan el desembarque de ostras, langostas y choros; informe sobre un proyecto que faculta al Presidente de la República para poner a disposición de la Caja de Crédito Minero la cantidad de diez millones de pesos anuales; informe sobre el proyecto que contempla ciertas incompatibilidades que afectan a los miembros del Consejo de la Caja de Crédito Minero; informe sobre el proyecto que modifica la Ley 6770; proyecto de ley que modifica la actual Ley de Caminos; informe sobre Lavaderos de Oro; y, un proyecto de ley que suprime estos servicios y entrega la explotación de los placeres auríferos a la Caja de Crédito Minero. La Comisión de Fomento ha elaborado últimamente un interesante y completo informe, muy bien documentado, sobre las actividades de la Corporación de Fomento, el cual no ha sido conocido aun por el Consejo Técnico reunido en pleno. En la actualidad, esta Comisión estudia un informe sobre el problema del pan.

V) COMISION DE AGRICULTURA, TIERRAS Y COLONIZACION. — Esta Comisión ha elaborado un interesante proyecto de ley que reforma la actual Ley de Colonización, y se encuentra estudiando su financiamiento. También ha elaborado un informe sobre el proyecto que se refiere a la expropiación de determinados fundos.

VI) COMISION DE LEGISLACION, JUSTICIA Y REFORMAS CONSTITUCIONALES.— En la actualidad estudia los siguientes informes: Ley de Defensa de las Democracias; Ley que mejora la situación de los Empleados de Notaría; Ley que concede el voto a las mujeres; ley sobre divorcio.

De esta manera, el Consejo Técnico del Partido Radical, contribuye al progreso nacional y efectúa una labor positiva y eficiente.

Se organizará una gran concentración popular de adhesión al Vicepresidente de la República Excmo. señor Méndez

La Asamblea Radical de Santiago estima que no es oportuno conceder amplitud al voto femenino, porque la mayoría de las mujeres sigue sojuzgada por prejuicios religiosos y sociales

REVISION DE LOS PRECIOS DEL CALZADO

El miércoles último celebró sesión ordinaria la Asamblea Radical de Santiago, presidida por el doctor Héctor Pacheco y los señores Rosauro Barrientos y Pascual M. Salazar.

REFORMA LEY CAJA EE. PP. Y P.— En este voto, que pasó para su estudio a la Comisión respectiva, se pide a la Directiva máxima del Partido instruya a sus parlamentarios en el sentido de presentar un proyecto de ley que innove ese regimen de previsión de acuerdo con lo manifestado en concentraciones públicas por los afectos a dicha Caja.

MAYOR AYUDA AL CONSEJO DEFENSA DEL NIÑO.— En consideración a que el Consejo de Defensa del Niño, que es una institución que vela por la infancia desvalida, atraviesa por una situación cada día más difícil provocada por el alza del costo de la vida en un Presupuesto estacionario desde 1938 se acordó un voto en el cual se recomienda la mayor diligencia a los diputados radicales de la Comisión de Hacienda, en el estudio del Proyecto de ley que autoriza al ejecutivo para crear a base de pequeños impuestos, La Estampilla del Niño, con cuyo rendimiento se aumentaría a diez millones de pesos la subvención fiscal que actualmente es sólo de seis.

DEROGACION DECRETO SOBRE-PRODUCCION DEL CALZADO.— Con motivo de que entre las primeras medidas de Gobernante, del Excmo. señor Méndez Arancibia, se halla la que deroga el decreto de Sobreproducción del Calzado, y también la rebaja de los derechos de aduana en la internación del azúcar, para evitar el alza de este artículo de primera necesidad, se acordó un voto que aplaude la política seguida por S. E. el Vicepresidente de la República, expresándose también en este voto que a objeto de que el decreto que deroga al de sobreproducción del calzado surta sus efectos naturales y lógicos es necesario que se ordene a los organismos respectivos la revisión de precios de venta al público en los almacenes que lo hacen al detalle.

CONCENTRACION DE ADHESION A S. E. EL VICEPRESIDENTE.— Se aprobó también por unanimidad un voto que consulta un llamado a todos los partidos de Izquierda sin exclusión, y al poderoso organismo gremial Confederación General de Trabajadores de Chile para realizar una concentración pública, en una fecha cercana a fin de exteriorizar la franca unidad que existe alrededor del Gobierno y en defensa del régimen democrático que nos rige.

DEBATE SOBRE EL VOTO FEMENINO AMPLIO.— Debido a que el secretario de comisiones dió lectura al informe sobre el voto femenino amplio de uno de los miembros de la Comisión correspondiente, se originó un animado debate en el que terciaron las señoritas Lina Varas, Margarita Mieres y Aída Marín y los señores Benjamín Claro Velasco, Manuel Martínez Arriagada, C. Martínez Rozas y Oscar Eugenin, predominando la tesis de que aún no es oportuno concederle este derecho a la mujer, porque sigue siendo en su mayoría sojuzgada por prejuicios religiosos y sociales.

DERECHOS CIVILES DE LA MUJER.— Con motivo del debate originado sobre el voto femenino amplio, el señor Benjamín Claro Velasco solicitó a la Mesa de la asamblea convocara a una sesión especial a fin de dictar una conferencia sobre este importante tema. La asamblea accedió a esta petición, acordándose celebrar una sesión extraordinaria, con este fin, el lúnes 24 del actual.

Jefe parlamentario radical desmiente falsa información

NO SE HA TRATADO SOBRE RETIRO DE ACTUALES MINISTROS

SUPOSICIONES

Interrogado el presidente del Comité Parlamentario Radical de la Cámara de Diputados, don Eliecer Mejías C. sobre las versiones registradas en los diarios de la tarde de ayer, acerca de la reunión celebrada en la mañana por los diputados que preside, manifestó:

—"Son inexactas las referidas versiones, por cuanto los diputados radicales, en la reunión de que se trata, no han entrado a considerar, según lo afirmado, una actitud para encarar el retiro de los actuales Ministros del Partido en el Gobierno.

"Se trata de suposiciones que carecen de fundamento".

PARTIDO RADICAL

ASAMBLEA DE LA 2.a COMUNA CELEBRA MAÑANA SU ANIVERSARIO. — Mañana sábado la Asamblea Radical de la 2.a Comuna celebrará una importante sesión con el objeto de conmemorar su primer aniversario. En esta ocasión, su presidente señor Guillermo Guerra V., dará cuenta de la importante labor desarrollada por este organismo político durante su primer año de existencia.

Terminada esta sesión se ofrecerá a los asistentes una oncecomida, aprovechándose también esta ocasión para inaugurar el nuevo local que esta Asamblea tiene en calle Catedral 1475.

Han sido invitadas a esta reunión las siguientes personas: Diputados señores Angel Faivovich, Isidoro Muñoz, Jorge Rivera, Manuel Cabezón y Luis Bossay; los presidentes de las Asambleas de Santiago señores Héctor Pacheco Pizarro, Antonio González, Robinson Hernández, Edmundo Pérez, Armando Silva, Pedro Valenzuela, Julio Martínez, Eduardo Aravena y Santiago Poblete; el regidor don Desiderio Bravo; los Senadores señores Humberto Alvarez, Gustavo Girón y Ulises Correa; el presidente de la Junta Provincial señor Carlos Fanta; el presidente de la Juventud Radical de Santiago señor Daniel Egas y otros destacados dirigentes radicales.

En la sesión usarán de la palabra el presidente señor Guillermo Guerra, el presidente de la Juventud señor Alfonso Molina, el presidente de la Junta Provincial señor Carlos Fanta, el presidente Provincial de la Juventud señor Daniel Egas y un parlamentario.

JUVENTUD RADICAL DE LA SEGUNDA COMUNA. — Cita a reunión para hoy viernes 21 a las 17.30 horas, la asistencia es obligatoria, Catedral 1475.

TABLA.— Considerar la actuación del Provincial de la Juventud de Santiago.

Tratar el voto del señor Humberto Alvarez González. Celebración del aniversario de la Asamblea Comunal Adulta y la inauguración del local.

Situación política.

CLUB RADICAL DE CONCHALI. —Junta general, a las 20.30 en Fermín Vivaceta N.o 1162.

GRUPO FUNCIONAL RADICAL DE LA CAJA DE SEGURO OBLIGATORIO. — Ha sido convocado para mañana, a las 19.30 horas, a asamblea general extraordinaria, con el objeto de tratar en forma urgente materias que atañen a la disciplina y normal desarrollo de la vida del Grupo.

CENTRO OBRERO RADICAL 9.a COMUNA.— Cita a reunión a todos sus militantes y simpatizantes para hoy a las 21 horas, en su local Club Hípico 1855 esquina de O. Díaz Velasco, para elegir directorio. Asistirá a esta reunión el Diputado señor Jorge Rivera Vicuña.

La Junta Ejecutiva Democrática recibió al Ministro señor Rossetti

ESTE RECOMENDO NO PROCEDER CON APRESURAMIENTO EN LAS GESTIONES DE FUSION, EN ESPERA DE QUE SE PRONUNCIEN LAS JUNTAS PROVINCIALES

HABLARON VARIOS DE LOS PRESENTES

Se llevó a cabo anoche la sesión especial de la Junta Ejecutiva Democrática, destinada a conmemorar el 54.o aniversario de la fundación del Partido y a recibir al Ministro de Relaciones Exteriores y personero del Partido Radical-Socialista don Juan B. Rossetti y delegación del mismo Partido.

Usó de la palabra, en primer término, el presidente en ejercicio de la Junta Ejecutiva, diputado señor Cárdenas Núñez, el cual rindió homenaje al 54.o aniversario de la colectividad y a sus fundadores, y a continuación saludó al señor Rossetti, refiriéndose a los benéficos resultados que aguardaba de la fusión democrática radical-socialista aprobada por la Junta restando sólo el pronunciamiento reglamentario de las Juntas Provinciales del Partido Democrático a través del país. Seguidamente usaron de la palabra los siguientes oradores: don Santiago Wilson, quien expuso sus opiniones respecto a la fusión de ambos Partidos, desde los puntos de vista que por su parte tenía para juzgarla; el senador don Fidel Estay, presidente de la Comisión Política de la Junta Ejecutiva, que se refirió a las sobresalientes condiciones políticas y de Ministro de Estado del señor Rossetti, para el cual tuvo brillantes conceptos; el Ministro de Agricultura y Subrogante de Trabajo, don Raúl Puga, el que recordó en breve y feliz alocución a los fundadores del Partido y adhirió a las palabras del senador Estay con relación a su colega señor Rossetti.

Habló el Ministro de Relaciones Exteriores, señor Juan B. Rossetti. Agradeció los conceptos con que era recibido en el seno del Cuerpo Directivo del Partido Democrático, con el cual se fusionaba el Radical-Socialista. Agregó que como aun faltaba el pronunciamiento de las Juntas Provinciales, deseaba que no se obrara con apresuramiento y que, en todo caso, él sería siempre un amigo del Partido Democrático y de sus ideales ya fuese en el Parlamento o en el Gobierno. Manifestó; además, que no llegaba al Partido Democrático por carecer de una tienda política donde desarrollar su acción, sino por sentimientos y convicciones y sin ambiciones. Después de otras consideraciones de orden social y político, que fueron aplaudidas por los asistentes, el señor Rossetti dió término a su discurso.

Hablaron, además, el diputado señor Moisés Ríos; don Alberto Wachtendorff y don Luis A. Aravena. Este último recordó que siendo segundo vicepresidente del Partido Democrático tuvo oportunidad de conocer los afanes del Dr. Benjamín Manterola para crear el Partido Radical-Socialista hace más o menos 11 años y que celebraba ahora el hecho de poder asistir a la fusión democrática, radical-socialista.

Habrá concentraciones radicales el 30, en todas las provincias

FUERON ACORDADAS ANOCHE EN REUNION DE LA MESA DIRECTIVA CON LOS COMITES PARLAMENTARIOS DEL SENADO Y DE LA CAMARA DE DIPUTADOS

ESTUDIO DE PROBLEMAS NACIONALES

Cerca de dos horas estuvo reunida en la tarde de ayer la Mesa Directiva del Partido Radical, con los comités parlamentarios de la misma filiación del Senado y de la Cámara de Diputados.

En esta reunión fueron estudiados todos los problemas nacionales pendientes y, de manera especial, aquéllos que el Partido Radical tiene interés doctrinario en solucionar.

Se consideró también la necesidad de movilizar al partido en todo el país en torno a la política que está desarrollando el Gobierno, para lo cual se tomó el acuerdo de organizar una concentración simultánea el 30 del actual, en todas las capitales de provincias. En esas concentraciones, que estarán a cargo de las respectivas juntas provinciales, delegados de la Mesa Directiva darán a conocer a sus correligionarios todos los pormenores de la actualidad política y, especialmente, el programa de acción que la Mesa se propone desarrollar.

Todos los senadores y diputados del partido tomarán parte en esas concentraciones, para lo cual la Mesa Directiva hará hoy las designaciones correspondientes.

Ampliación del agua potable de Angol al pueblo de Huequén

FUE ORDENADA A PETICION DEL DIPUTADO D. JULIO SEPULVEDA

OTRA OBRAS

Activas gestiones ha venido realizando en el curso de la presente semana el diputado por la provincia de Malleco, señor Julio Sepúlveda Rondanelli, con el objeto de obtener sean satisfechas necesidades urgentes de algunos de los pueblos que representa en la Cámara.

Acompañado por el Alcalde de Angol, señor Víctor Villouta, que se encuentra en esta desde hace algunos días, celebró una entrevista con el Ministro de Fomento señor Oscar Schnake, con el objeto de formularle diversas peticiones, obteniendo de inmediato que se dispusiera la ampliación al pueblo de Huequén del servicio de agua potable de Angol y el mejoramiento del mismo, con diversas medidas de muy fácil y pronta realización.

Obtuvo también del Ministro de Fomento que se ordenaran los estudios para proceder cuanto antes a la construcción del puente carretero sobre el río Renaico en el pueblo del mismo nombre.

Por otra parte, se entrevistó el señor Sepúlveda con el Director General de los Ferrocarriles señor Jorge Guerra, con el objeto de solicitarle la pronta construcción de un nuevo edificio para la estación de Angol, en vista que el que actualmente existe quedó en estado ruinoso después del terremoto del año 1939. Esta peticion encontró la mejor acogida, ordenando se procediera de inmediato a efectuar los estudios del caso.

El Dr. Florencio Durán es recibido hoy por la Ormera

HABRA CHARLA SOBRE EL TRABAJO MEDICO EN LA ACTUALIDAD

INVITADOS

Hoy, a las 22 hrs. se reúne la Ormera en Asamblea general a fin de recibir a su presidente Dr. Florencio Durán.

Se ha invitado especialmente a los señores Médicos, Senadores, Diputados y Miembros de la Junta Central y a los señores Quiroga, Castellón y Cisternas.

La sesión se sujetará a la tabla siguiente:

1) Dr. Otto Wiedner, "Charla sobre Trabajo Médico en la actualidad".

2) Incidentes.

Se encarece la asistencia y puntualidad.

Local: Teatinos 260.

Se nos informa que a esta sesión de la Organización Médica Radical "Ormera" vendrán profesionales de toda la provincia de Santiago.

El Premier felicita al P. Democrático por su aniversario

ENVIO UNA CONCEPTUOSA CARTA AL DIPUTADO SR. CARDENAS

SU TEXTO

El Ministro del Interior, señor Leonardo Guzmán, envió ayer la siguiente carta al presidente del Partido Democrático, con motivo del aniversario de esta colectividad:

Santiago, noviembre 20 de 1941.

Señor don Pedro Cárdenas N., presidente del Partido Democrático. — Presente.

Mi estimado amigo:

Me es muy grato hacer llegar a Ud. y por su digno intermedio, a los militantes del Partido Democrático, mis más efusivas felicitaciones con motivo del aniversario que celebra ese organismo en el día de hoy, después de 54 años de gloriosa lucha en favor de los nobles ideales del pueblo y de la democracia.

El Partido Democrático ha cumplido una elevada misión en la actividad política nacional y fué uno de los primeros que, al mando de hombres como Antonio Poupín, Malaquías Concha, Artemio Gutiérrez y otros jefes, luchó con denuedo en defensa de las libertades públicas y de la organización de las clases populares. En la actualidad junto con los otros partidos que forman la base del Gobierno, presta su eficiente y valiosa cooperación y aporta el sano contingente de su doctrina y de sus hombres para el feliz éxito de la gestión de quienes actualmente rigen los destinos de nuestra República.

Hago votos por que esa prestigiosa colectividad política continúe invariablemente en la nea de bien nacional que se ha trazado y por la ventura personal de sus jefes y militantes.

Lo saluda muy afectuosamente. —(Fdo.): Dr. Leonardo Guzmán.

PARTIDO SOCIALISTA DE TRABAJADORES

5.a COMUNA. — Cita a ampliado para hoy a las 21.30 horas. hay asuntos muy importantes que tratar

El Partido Democrático celebró anoche su aniversario en el Centro "Los Provincianos"

AL CENTRO "MANUEL ANTONIO LUNA" LE CORRESPONDE HOY EL TURNO DENTRO DE LA SEMANA DEMOCRATICA Y MAÑANA, AL "ZENON TORREALBA"

EL DOMINGO, EN EL TEATRO IMPERIAL

Brillantes caracteres alcanzó anoche la celebración del 54.o aniversario del Partido Democrático en el Centros de Estudios "Los Provincianos".

El acto fué presidido por el presidente nacional del Partido, don Pedro Cárdenas Núñez; por el Ministro de Agricultura y Trabajo, don Raúl Puga Monsalve; por el senador don Fidel Estay Cortés, por los diputados señores Dionisio Garrido, Alberto Matus, Teodoro Agurto Juan Silva Pinto y miembros de la Junta Ejecutiva del Partido.

Inició el acto, el presidente de la Agrupación Departamental de Santiago, don Clemente Garay, y le siguió en el uso de la palabra el presidente del Centro de Estudios, don Felipe Bray. Habló a continuación el senador don Fidel Estay Cortés, quien hizo una brillante relación de la historia del Partido Democrático, recordando en sentidas frases la personalidad de los fundadores, entre los cuales citó a Malaquías Concha, Artemio Gutiérrez, Antonio Poupín y otros.

Habló en seguida, don Héctor Rocha, en una hermosa improvisación, refiriéndose a la democracia en su significado como doctrina social.

Hablaron también, el Ministro señor Raúl Puga, el diputado don Pedro Cárdenas Núñez y otros oradores, cerrándose el acto con el discurso del Secretario General señor Manuel Jorquera Ortiz.

La parte artística con una aplaudida actuación, estuvo a cargo de los guitarristas, señores Lalo Bravo, Exequiel Manosalva y Manuel Herrera; del cantor Juan Fredes, Rosarito Cantor, Bernarda Guajardo, Jorge Budan, humorista; de Nino Gardom y otros.

Se siguió a continuación un animado baile que duró hasta avanzadas horas de la madrugada.

HOMENAJE A LOS FUNDADORES DEL PARTIDO

En la concentración de anoche se rindió un especial homenaje a los fundadores del partido, que aun viven y que son los señores Diego Escanilla, José Gutiérrez Vidal, Alejandro Serrano Lecaros y también se agregó en este homenaje al doctor don Francisco Landa y al viejo luchador democrático, don Justo Pastor Valderrama.

OTRAS CELEBRACIONES

El Centro Social Democrático de la calle Franklin N.o 431, celebró ayer el aniversario con una hermosa velada que fué presidida por dirigentes de la Agrupación Santiago.

El club Angel Guarello ofrecerá una comida mañana sábado, a los dirigentes del Partido en homenaje al aniversario.

EL PROGRAMA DE HOY

Siguiendo la Semana Democrática, corresponde hoy la gran concentración en el Centro Manuel Antonio Luna, calle Bezanilla N.o 1475, donde hablará el diputado por Bío Bío, don Alberto Matus, y el presidente del Partido, don Pedro Cárdenas Núñez.

Mañana será la concentración en el Centro Zenón Torrealba, para finalizar el domingo en el teatro Imperial, con la concentración máxima, donde hablará especialmente el Ministro de Relaciones Exteriores, don Juan B. Rossetti.

PARTIDO DEMOCRATICO

CENTRO "LEONIDAS LEYTON LEYTON", 10.a COMUNA. — Cítase para el 23 del presente, a las 11 horas, a reunión ordinaria en Lord Cochrane 1201. Se celebrará el 54 aniversario de la fundación del Partido, con una conferencia sobre la Historia del Partido Democrático, dada por el compañero Abel Saavedra Batallans, y basada en la obra que pronto saldrá a luz, del presidente de este Centro, don Héctor de Petris Giesen. En esta disertación se pondrá de relieve la brillante actuación que le cupo al Partido en los luctuosos días de la Revolución de 1891; y en los demás acontecimientos históricos importantes.

CENTRO DE PROPAGANDA "AVELINO CONTARDO". — Con toda actividad y entusiasmo ha seguido trabajando el Comité Contra el Alza de las tarifas de locomoción, contándose ya con numerosas adhesiones de organismos de la Comuna como de muchos vecinos en general. La Secretaría ubicada en San Ignacio 2541, atiende diariamente de 18 a 20 horas.

CLUB SOCIAL DEMOCRATICO "ANGEL GUARELLO. — El miércoles último se efectuó la elección del directorio de esta institución, el que quedó compuesto como sigue:

Presidente, señor Armando Martínez Rojas; vicepresidente, señor Atilio Miranda; tesorero, señor Orlando Jaque; secretarios, señores Luis Morales y Julio Petersen; directores señores Luis Henríquez, Carlos Espinoza, Francisco J. Soto y Leopoldo Salvo.

Esta institución conmemorará el aniversario del partido el sábado 22 del presente, a las 21 horas, con una comida íntima con que se festejará al nuevo directorio y al cual han sido invitado distinguidos correligionarios. Se advierte a los socios que deben solicitar sus respectivas tarjetas a la brevedad posible de parte del administrador o de la comisión respectiva en su local de Bascuñán 55.

CLUB DEMOCRATICO "ZENON TORREALBA". — Para hoy está citado el directorio y la comisión de Fiestas para tratar varios asuntos que necesitan rápida solución. Se ruega a los miembros de la comisión de Fiestas, señores Millacri, Basualto y Espinoza no falten a esta sesión que es para ordenar las comisiones de atención y mejor éxito de la concentración en nuestro local el sábado 22 y el baile que se efectuarán en la terraza del Cerro Santa Lucía como término de la Semana Democrática y por último, fijar la fecha definitiva para la romería al Cementerio a la sepultura de nuestro patrono.

AGRUPACION COMUNAL DE RENCA. — Con una gran asamblea general se celebró ayer el 54 aniversario del Partido Democrático de Chile.

Usaron de la palabra el Secretario de la Junta Departamental del segundo Distrito, don Arturo Gauthier Chávez; el Director General por el Distrito, don Arturo Carrasco Zapata; el presidente de la Juventud, señor Luis Tapia y la señorita María Donoso.

VITALINA

Por sus componentes se puede considerar como muy buen remedio para combatir anemia, debilidad cerebral, convalecencias, raquitismo. Da fuerza y vigor.

Base: Homoglobina fosco arsenical, etc.

SEÑORES ABOGADOS

LEY N.o 7,124

que incorpora a los abogados al régimen de previsión de la Caja Nac. de Empl. Públicos y Periodistas.

El "Diario Oficial' tiene en prensa un folleto que contiene esta Ley. Aparecerá a mediados de la próxima semana.

PRECIO DEL EJEMPLAR: $ 2.00

Los pedidos de provincias pueden hacerse enviando $ 2.60, en estampillas, cuando se pida 1 ejemplar. Por más de uno, se ruega mandar giro a la orden del "Diario Oficial", Casilla 81-D, Santiago.

LA CUARTA COMUNA PIDE QUE SE NOMBRE ALCALDE AL DR. HECTOR PACHECO

En diversos sectores de Santiago se viene generando un movimiento de opinión favorable a la designación del Dr. Héctor Pacheco Pizarro, que sirve en la actualidad el cargo de Alcalde subrogante, para que asuma esas funciones en propiedad.

Este movimiento tiene su origen en la acción que ha desarrollado el señor Pacheco en favor de los barrios populares, en el corto espacio de tiempo que sirve la Alcaldía.

EN LA CUARTA COMUNA

Sobre el particular, vecinos de la cuarta comuna nos han pedido la publicación del siguiente voto aprobado por la respectiva Junta de Vecinos:

La Junta de Vecinos pro adelanto local del barrio Pila y en especial de la Población Edwards de que forma parte, considerando:

1.o Que este barrio ha vivido casi completamente abandonado de la atención de las autoridades correspondientes por espacio de más o menos veinte años;

2.o Que debido a esta circunstancia hasta los más elementales Servicios Públicos se desconocen y los pocos que existen constituyen una vergüenza para una ciudad como la capital de la República, porque jamás se revisan ni merecen las reparaciones correspondientes;

3.o Que desde que asumió la Alcaldía de Santiago el Regidor señor Héctor Pacheco Pizarro, nuestro barrio ha tenido la suerte de recibir su visita para imponerse de sus más urgentes necesidades y disponer, en lo que a él corresponde, una efectiva y rápida solución, y

4.o Que este hecho no puede quedar sin un reconocimiento público de parte de la Población Edwards, por tanto, acuerda:

Manifestar la complacencia con que vería la designación en propiedad como Alcalde de Santiago del señor Héctor Pacheco Pizarro.

VOTO DE LA ASAMBLEA RADICAL

También se nos ha dado a conocer un voto análogo aprobado por la Asamblea Radical de la misma comuna.

PARTIDO SOCIALISTA

PLENO REGIONAL. — El Comité Regional del Partido Socialista de la Región de Santiago ha convocado a un Pleno Regional para los días 22 y 23 del presente, para fijar la posición de Santiago en el Pleno Nacional del Partido.

Se ha estado recibiendo numerosos trabajos presentados por Seccionales que ya han terminado sus labores.

El Comité Regional de acuerdo con su circular, recibiría hasta hoy día los trabajos presentados por las bases.

SECCIONAL MAIPU. — Por orden del secretario seccional se cita en carácter de urgencia a los miembros del secretariado a los jefes de sectores y jefe de núcleos y al camarada regidor, para una reunión que se efectuará en nuestro local de Buzeta, hoy viernes a las 20 horas.

SECCIONAL 6.a COMUNA "GILBERTO CASTRO", RECOLETA 452-454. — De conformidad con acuerdos tomados por el Regional, hoy viernes a las 21.30 se realizará un gran Ampliado Seccional, al que cada militante y simpatizante está obligado a asistir. En esta oportunidad, además de los oradores designados por el Regional, hará una charla el camarada Rómulo Mendoza, sobre la "Antártica". También el camarada Carlos Moreno disertará sobre actividades socialistas en el norte del país. Pondrá término a esta concentración el camarada Raúl Cañón, que esbozará un programa de acción cultural y adoctrinamiento.

DEPARTAMENTO SINDICAL REGIONAL. — Cítase a reunion para hoy a las 20.30 horas en nuestro local Regional del P. S., a todos los Jefes de Brigadas de Beneficencia, en conjunto con los miembros del Provincial de Santiago.

Desde esta fecha el Departamento se reunirá todos los días desde las 20 hasta las 22 horas.

Activamente está trabajando el Departamento en la preparación de su próxima Conferencia Sindical Regional a realizarse los primeros días del mes de diciembre venidero.

Se recuerda a todos los Secretarios Seccionales que no han enviado los datos solicitados en Circular N.o 23, se sirvan enviarlos a la mayor brevedad posible.

Igualmente se les encomienda a los Jefes de Brigadas y dirigentes de Sindicatos que se sirvan enviar los datos solicitados por este Departamento en Circular N.o 24.

TRES COMISIONES DEL SENADO APROBARON EL PROYECTO DE DEFENSA

En la tarde de ayer, se reunieron conjuntamente las comisiones de Defensa Nacional, de Hacienda y de Relaciones del Senado, con el objeto de ocuparse del estudio del proyecto que destina la cantidad de cuatro mil millones de pesos para la defensa del país.

Presidió el senador don Alfonso Bórquez y estuvieron presentes los Ministros señores Carlos Valdovinos, Guillermo del Pedregal y Juan B. Rossetti, además de los Comantes en Jefe del Ejército de la Aviación y de la Marina.

El debate fué secreto; pero tuvimos conocimiento de que el proyecto quedó aprobado en general y que se acordó volver a reunirse el lunes próximo, en la mañana y en la tarde, para continuar estudiando esta materia.

INFORMACIONES GENERALES

COMO HABRIA OCURRIDO LA DESTRUCCION DE LA MAQUINA SUPERMONTAÑA

El maquinista de la máquina Supermontaña destruída por un incendio en la Estación de San Fernando, señor Miguel Yáñez Silva, llegó hasta nuestro diario, con el objeto de rectificar en parte la versión publicada en diversos diarios acerca de la forma cómo habría ocurrido el accidente. Según el maquinista señor Yáñez, la inflamación de la máquina se debió a una pérdida de combustible entre ténder y máquina cuando el personal estaba cambiando patas auxiliares en el lado izquierdo de esta última.

EXTRANJEROS ESPECULAN EN LA VENTA DE AZUCAR EN EL PUEBLO DE PUREN

En el Ministerio del Interior se han recibido comunicaciones, según las cuales algunos extranjeros domiciliados en Purén, están especulando con la venta del azúcar y se niegan a vender este artículo, salvo por cantidades mínimas y siempre que se les adquiera previamente otras mercaderías.

El Ministerio ordenó inmediatamente que se investigaran estos hechos a fin de tomar las medidas necesarias para terminar con este abuso.

ENVIO DE ANIMALES A CAMPOS DEL PERU

El médico veterinario sanitario de Arica ha enviado una nota a la Dirección General de Agricultura, en la que insinúa la conveniencia de obtener las facilidades del caso para que puedan llevarse, en esta época del año, animales del lado de Chile al pastoreo en las praderas de Perú, cercanas a nuestra frontera, donde existen excelentes pastadas.

Agrega que algunos agricultores chilenos han realizado ya algunos envíos de animales, después de realizar particularmente las gestiones necesarias ante el Gobierno de Perú; pero que sería preferible y oportuno que ellos pudieran efectuarse normalmente, mediante gestiones oficiales.

COLONIAS DEL NORTE VISITO EL DIRECTOR DE C. DE COLONIZACION

EN TODAS ELLAS COMPROBO INTERESANTES ADELANTOS EN PRO DE LA INDUSTRIA AGROPECUARIAS

El Director de la Caja de Colonización Agrícola don Leoncio Chaparro, acompañado del contador visitador, don Rodolfo Berg, y del jefe de la Sección Bienestar del Servicio Administrativo, acaba de hacer una visita a varias colonias agrícolas del norte.

En Ovalle, la comisión visitó la Agencia y las colonias que de ella dependen en la hoya del río Limarí. El Director señaló las normas primordiales que deben ser implantadas para afrontar las circunstancias económicas con que se presenta el año agrícola en esa región, especialmente en la Colonia Siberia, cuya administración durante algún tiempo permanecerá en un período de reorganización.

La comisión, en seguida, se trasladó de Nantoco, cerca de Copiapó, colonia cuya parcelación fué aprobada recientemente por el Consejo. Esta Colonia ha sido dedicada preferentemente a la producción de naranjas y limones y ya lleva 42 hectáreas plantadas.

Fué en Copiapó donde la comisión comprobó la distribución de carteles en los cuales se llamaba a las personas que tuvieran alguna denuncia que hacer o algún cargo en contra de la Caja de Colonización, a presentarlos a la comisión parlamentaria investigadora, garantizando la irresponsabilidad de quienes formularan acusaciones o denuncias. Inmediatamente el Director se dirigió por telegrama al Ministro de Tierras y al presidente del Consejo de la Caja de Colonización, formulando su protesta por la redacción de tales carteles. En la sesión del Consejo celebrada ayer, el Director confirmó su protesta por este hecho.

Los señores Chaparro, Berg y Reyes prosiguieron su viaje a Pintados, donde la Caja está organizando una colonia experimental. Allá el Director comprobó en el terreno que el resultado de las siembras de avena asociada con alfalfa era hasta ese momento satisfactorio, no obstante las condiciones agrológicas y climatéricas que en la Pampa del Tamarugal, son difíciles para asegurar el desarrollo de la vegetación.

Después de imponerse en el terreno de las experiencias emprendidas por la Caja en la Pampa del Tamarugal, desde hace cuatro años, la Dirección, con la colaboración de los ingenieros agrónomos señores Carlos Matthews y Raúl Gardilcic, definió el plan de trabajos para esta colonia experimental. Tales experiencias, como igualmente los estudios que la Caja está emprendiendo en la zona precordillerana de Tarapacá, permitirán definir las bases que servirán de fundamento al plan regional de colonización que en aquella provincia puede decirse reviste una importancia fundamental, tanto para su eficaz organización económica, como para permitir la radicación de un gran número de familias chilenas como productores agrarios directos. Las perspectivas que ofrece la precordillera de Tarapacá para una colonización ganadera, y en un sector para organizar una colonia frutícola semejante a la de Pica, son estimadas como muy promisoras. Existen allá oportunidades de trabajo y de producción para centenares de familias campesinas, las que a corto plazo podrían alcanzar el bienestar si en el plan de colonización se consultan los créditos indispensables y una organización técnica mejorada de la producción.

Desde Pintados, la comisión se trasladó a Arica, donde visitó la Hacienda Grande de Azapa, Bellavista y una parte del Valle del Lluta. Azapa y Bellavista son propiedades de la Caja. En Azapa el Director comprobó con satisfacción que la producción hortícola ha sido desarrollada últimamente con eficacia, lo que permite un abastecimiento creciente del mercado de Arica con productos que son vendidos directamente al consumidor y a precios rebajados. En esos días la prensa local señalaba en Arica esta iniciativa de la Caja y destacaba que hasta ahora había sido la única medida que había propendido al abaratamiento de las subsistencias en aquella localidad.

La inspección en Arica, como en las demás colonias, comprendió los diversos aspectos de organización de orden técnico, económico y de bienestar.

El señor Chaparro regresó en avión, acompañado del señor Reyes. El señor Berg se quedó en Arica para dejar iniciados los procedimientos de contabilidad tanto en ese puerto como en Pintados

SE DICTARON NORMAS PARA CONSTRUCCION DE OBRAS POTABLES

Ayer se dió curso en el Ministerio de Fomento al siguiente decreto:

"Apruébanse las siguientes normas generales para fijar el orden de preferencia de las obras de agua potable que deberán ejecutarse con los recursos que consulta la ley N.o 6986 de 11 de Julio de 1941.

1.o.—En instalaciones de servicios: se atenderá al número de habitantes, a la mortalidad, al avalúo de la propiedad urbana y al costo de las respectivas obras.

2.o.—En obras de extensión o mejoramiento de servicios: se atenderá a su grado de urgencia, considerando los informes de la Dirección General de Agua Potable y Alcantarillado en Explotación o de la Empresa de Agua Potable de Santiago según el caso, y a los factores indicados en el N.o 1".

SECADORES DE GRANOS EN EL SUR DEL PAIS

El Director General de Agricultura ha realizado gestiones para que se destinen íntegramente a la construcción de secadores de granos en el sur del país, los ochocientos mil pesos consultados para este efecto en el Presupuesto del ramo, sin deducir de él $ 400,000, como se ha insinuado, para invertirlos en una obra fuera del plan general [illegible] tiago.

En la tarde de ayer dejó de existir en esta capital don Luis Galdames

Era una de las figuras más destacadas del magisterio nacional y había ocupado hasta hace pocos días el cargo de Director General de Educación Primaria. — Sus restos se velan en la Universidad de Chile. — Sus funerales se efectúan mañana a las 10 horas. — Acuerdos tomados por el profesorado y diversas instituciones

HOMENAJE DE LAS ESCUELAS DE TODO EL PAIS

En la tarde de ayer dejó de existir en Santiago el distinguido educador don Luis Galdames, una de las figuras más destacadas de la enseñanza nacional.

La salud del señor Galdames se había resentido grandemente en este último tiempo y hace pocos días por esta causa se había visto obligado a renunciar a su cargo de Director General de Educación Primaria, que desempeñaba con el aplauso de todo el profesorado de esta rama de la educación del país.

Inmediatamente que se conoció la noticia de su deceso llegaron hasta la casa del extinto numerosas personalidades y miembros del magisterio que exteriorizaron a la familia del señor Galdames sus sentimientos de pesar.

Don Luis Galdames

PERSONALIDAD DEL SR. GALDAMES

El señor Galdames fué hasta hace poco Decano de la Facultad de Filosofía y Educación de la Universidad de Chile. Durante su paso por la Dirección General de Educación Primaria desarrolló una intensa labor en favor del mejoramiento de los servicios. Desempeñó diversas cátedras en distintos establecimientos de educación secundaria; es autor de innumerables obras de carácter histórico y textos de enseñanza; fué director de diversas publicaciones de carácter educacional; tomó participación preponderante en la Comisión que elaboró la Constitución de 1925 y en la reforma educacional de 1928; fué Director de varias instituciones del magisterio, entres ellas de la Sociedad Nacional de Profesores y propulsor entusiasta de cuanto en los últimos años ha tenido relación con la amplitud de la educación nacional.

Entre sus obras que más se han destacado pueden citarse: "El Decenio de Montt", "Estudio de la Historia de Chile", "Geografía Económica de Chile", "El Nacionalismo de la Educación", "La Evolución Constitucional de Chile", "Vida y Obra de Valentín Letelier", "Juventud de Vicuña Mackenna", y muchas otras.

En política militó en las filas del Partido Radical siendo Pre Candidato a Senador en la última elección interna de la Asamblea de Santiago.

COMUNICACION AL PROFESORADO DEL PAIS

La Dirección General de Educación Primaria envió ayer a las Inspecciones Escolares de todo el país la siguiente circular telegráfica:

"Tengo sentimiento comunicar sensible fallecimiento ex Director General señor Luis Galdames, prestó relevantes servicios Educación Nacional. Sírvase disponer sábado última hora clases rindase homenaje su memoria escuelas su jurisdicción". — OSCAR BUSTOS, Director.

TRASLADO DE LOS RESTOS A LA UNIVERSIDAD

Los restos del señor Galdames fueron trasladados a las 21 horas desde su casa habitación al Salón de Honor de la Universidad de Chile, donde se velarán hasta el momento de sus funerales.

Anoche visitaron la capilla ardiente, el Ministro de Educación, don Ulises Vergara; el Rector de la Universidad, don Juvenal Hernández; el senador y ex Ministro de Educación don Rudecindo Ortega; el Director General de Educación Primaria, don Oscar Bustos; dirigentes del Partido Radical, parlamentarios, miembros del magisterio y numerosos amigos del extinto.

LOS FUNERALES SE VERIFICARAN MAÑANA

Los funerales del señor Galdames se efectuarán mañana sábado a las 10 horas, y concurrirán a ellos representantes del Gobierno, miembros de las distintas Facultades de la Universidad y del Consejo Universitario, del cual el extinto era uno de sus componentes, miembros de los organismos directivos del Partido Radical, y de la Asamblea de Santiago, profesores, y varias instituciones a las que pertenecía el señor Galdames.

En el Cementerio harán uso de la palabra el Ministro de Educación, señor Vergara, el Decano de la Facultad de Filosofía y Educación don Yolando Pino, un miembro de la Junta Central Radical y representantes de otros organismos.

EL LICEO MIGUEL LUIS AMUNATEGUI

La Dirección del Liceo Miguel Luis Amunátegui nos encarga citar a los señores profesores del establecimiento, al Consejo de Profesores, hoy, 21 de noviembre, a las diez horas. Además, se cita también a todos los alumnos a una reunión, en el local del colegio y a la misma hora, con motivo del fallecimiento del ex Rector de este plantel, don Luis Galdames Galdames.

PROFESORES RADICALES SUSPENDEN REUNION

Con motivo del fallecimiento del señor Luis Galdames, miembro del Frente de Profesores Radicales, esta institución no celebrará la sesión que tenía anunciada para mañana.

HOMENAJE DE LA ENSEÑANZA INDUSTRIAL

El Jefe del Departamento de Enseñanza Especial del Ministerio de Educación Pública, señor Eleodoro Domínguez, nos comunica que, con motivo del sensible fallecimiento del señor Luis Galdames, esta rama de la enseñanza pública le rendirá los siguientes homenajes:

1.o Asistencia del profesorado a sus funerales.

2.o Envío de una corona a nombre de la Enseñanza Comercial de todo el país.

3.o Colocación en su tumba de una placa, a nombre de la Enseñanza Comercial y como una muestra de gratitud, por los valiosos servicios prestados.

4.o Nota de condolencia a la familia.

5.o Dar el nombre de "Luis Galdames" a la Biblioteca del Instituto Superior de Comercio, que organizó, y en la cual hizo algunas de sus investigaciones de carácter económico.

Hará uso de la palabra en el Cementerio, a nombre de la Enseñanza Comercial, el jefe del departamento respectivo, del Ministerio de Educación, Sr. Eleodoro Domínguez.

La Asociación de Profesores de Educación Comercial y Especial, por su parte, se reunió extraordinariamente y acordó:

1.o Dejar constancia en el acta de su pesar por el sensible fallecimiento del señor Galdames, profesor de gran número de sus miembros.

2.o Designar una comisión para que le presente sus condolencias a la familia.

3.o Comisionar al Secretario General, señor Humberto Meza, para que hable en el Cementerio.

4.o Enviar una corona, y

5.o Suspender la sesión en señal de duelo.

PROYECTO DE DECLARACION SOBRE LA HUMANIZACION DE LA GUERRA

EL MINISTERIO DE RELACIONES LO ENVIARA A TODAS LAS CANCILLERIAS CHILENAS

EL TEXTO SE DARA A CONOCER HOY

El Ministro de Relaciones Exteriores de Chile enviará a todas las Cancillerías de los países americanos, un proyecto de declaración conjunta sobre la humanización de la guerra, en la cual se reafirmarán los principios de Derecho Internacional establecidos en las diversas conferencias Internacionales Panamericanas, así como también, respecto de las declaraciones formuladas en tal sentido durante las Conferencias Internacionales Mundiales, como por ejemplo, las de La Haya y Ginebra.

En la Cancillería se informó que el proyecto relacionado con la gestión chilena será dado a conocer por intermedio de la prensa durante el día de hoy.

El documento quedó redactado ayer y hoy será sometido al conocimiento del Vicepresidente de la República, Excmo. señor Jerónimo Méndez.

La siembra de hortalizas en áreas regadas con aguas contaminadas

SE ENTREVISTARON CON EL EXCMO. SR. MENDEZ EL MINISTRO DE TIERRAS Y EL DIRECTOR DE SANIDAD

POSIBLE DEROGACION DE LA MEDIDA

Ayer en la mañana se entrevistó con el Vicepresidente de la República, el Ministro de Tierras y Colonización, acompañado del Director General de Sanidad, doctor Eugenio Suárez, el Jefe Sanitario Provincial doctor Nacianceno Romero y el doctor José Donoso, a fin de conversar sobre el acuerdo del Consejo de Ministros por el cual se acordó derogar el decreto que prohibía la siembra de lechugas y otras legumbres en determinadas áreas del departamento de Santiago.

El Director de Sanidad explicó al Excmo. Señor Méndez las razones que se habían tenido en cuenta para adoptar esa medida extraordinaria, figurando en primer lugar la defensa de la salud pública amenazada por una posible epidemia de fiebre tifoidea, enfermedad sumamente contagiosa que causa graves trastornos internos en el organismo humano y suele ser el origen de la mayoría de las meningitis en los niños.

S. E. el Vicepresidente, después de oír al doctor Suárez convino en que el Ministro de Tierras y Colonización, acompañado del Director de la Dirección de Sanidad y los demás médicos nombrados, visite las áreas comprendidas en la prohibición, con el objeto de resolver en qué condiciones se puede dejar sin efecto el mencionado decreto. Al mismo tiempo se resolvió que el Ministro visite la Vega y demás sitios donde se expenden las verduras a fin de apreciar en qué condiciones ellas llegan al público.

Finalmente el Director de Sanidad propuso al Excmo. señor Méndez una solución que fué aceptada en principio, que consistiría en no derogar por ningún motivo el decreto que prohibió la siembra de legumbres en las áreas ubicadas al occidente de la ciudad donde se riegan los campos con aguas servidas.

La visita a las áreas mencionadas se iniciará esta misma tarde y se fotografiarán las plantaciones o tierras que se encuentren afectadas.

GENERAL REEVES OFRECIO ALMUERZO A LA JUNTA CALIFICADORA DEL CUERPO DE CARABINEROS

Asistieron el Excmo. señor Méndez, el Ministro del Interior, el Intendente de Santiago y altos funcionarios

El Excmo. señor Méndez, acompañado del Ministro del Interior, del Secretario-Jefe de la Presidencia, del Director General de Carabineros y de altos jefes de la institución, durante el almuerzo de ayer

En la Escuela de Carabineros se realizó ayer un almuerzo ofrecido por el Director del Cuerpo, general don Oscar Reeves Leiva, a los jefes que componen la Junta Calificadora de Méritos de la institución.

Especialmente invitado concurrió a esta manifestación S. E. el Vicepresidente de la República, acompañado del Ministro del Interior, Dr. don Leonardo Guzmán Cortés; del secretario-jefe de la Presidencia, don Humberto Aguirre Doolan; del Intendente de Santiago, coronel don Guillermo Barrios Tirado; del Edecán Militar de la Presidencia, coronel don Aniceto Muñoz, y de los secretarios del Ministro del Interior, señores Gustavo Valdivieso y Rubén Ycolevzky Jacobson.

Asistieron los siguientes jefes y oficiales de Carabineros: general don Oscar Reeves Leiva; coroneles inspectores señores Enrique Délano, Pedro Silva, Fernando Délano, Osvaldo Pazola, Aníbal Alvear y Carlos Rojas; coroneles señores Eduardo Maldonado, Fortunato Larenas y Francisco Vásquez; Intendente-jefe, señor Anselmo Bravo; médico-jefe, Dr don Alonso Acuña; auditor don Hernán Santa Cruz; comandante don Raúl Cerda Vargas; comandante don Humberto Meneses; mayor don Jorge Márquez Castillo; subintendente don Alejandro Díaz Salinas; secretario-abogado de la Dirección General D Manuel Pino; mayor señor Barrios; capitán don Julio Rojas Navarrete, y veterinario-jefe, don Tomás Lawrence.

Al tomar colocación los asistentes en la mesa del banquete, el Director General de Carabineros, general don Oscar Reeves, brindó por S. E. el Presidente de la República, Excmo. señor Pedro Aguirre Cerda, y por el pronto restablecimiento de su salud, y por el éxito de la gestión gubernativa del Vicepresidente de la República, doctor Méndez.

A la hora de los postres, hizo uso de la palabra el Excmo. señor Vicepresidente de la República, quien agradeció, en primer término, el brindis hecho por la salud del Primer Mandatario, lo que demostraba, una vez más, la lealtad y cariño del Cuerpo de Carabineros hacia el Excmo. señor Aguirre Cerda. Manifestó a continuación que su acción de Gobierno se mantendría firmemente, de acuerdo con los deseos y normas trazados por el Excmo. señor Aguirre, para lo cual reclamaba para sí la misma cooperación que hasta ahora ha sido norma de vida del Cuerpo de Carabineros de Chile.

VISITA DE CORTESIA AL ALCALDE HIZO EL EXCMO. SR. OSTRIA GUTIERREZ

En la tarde de ayer el Embajador de Bolivia Excmo. señor Alberto Ostria Gutiérrez, pasó a visitar al Alcalde de Santiago, señor Héctor Pacheco Pizarro, quien se encontraba acompañado del regidor, señor Desiderio Bravo.

Durante la conversación, el Excmo. señor Alberto Ostria Gutiérrez, manifestó al Alcalde su sincera admiración por las bellezas naturales chilenas, y en especial, de nuestra capital, a la que consideró como una de las más bellas del continente.

AUDIENCIAS EN LA VICEPRESIDENCIA

S. E. el Vicepresidente de la República otorgó, en la mañana de ayer, las siguientes audiencias:

Al Ministro de Tierras y Subrogante de Salubridad señor Rolando Merino, quien fué acompañado del Director General de Sanidad.

Al diputado, señor Gustavo Olivares, que trató con el Excmo señor Méndez, los problemas relacionados con la provincia de Coquimbo.

Al Intendente de Santiago, Coronel señor Guillermo Barrios Tirado, y al Contralor General de la República, señor Agustín Vigorena.

FALSOS RUMORES DE LA RENUNCIA DEL DIRECTOR GENERAL DE SANIDAD

Ayer se remoreó con insistencia que el Director General de Sanidad, doctor Eugenio Suárez Herreros, habría presentado la renuncia de su cargo, obligado por una resolución adoptada en el Consejo de Gabinete celebrado el miércoles que, a su juicio, importaba una desautorización a las normas sanitarias por él establecidas en lo que se refiere a la campaña antitífica.

Mejor informados podemos decir que estos rumores carecen de fundamento, porque no ha existido tal propósito en el doctor Suárez Herreros.

LA COOPERATIVA DE LOS EE. Y OO. MUNICIPALES VISITO AYER EL ALCALDE

El Alcalde de Santiago, doctor Héctor Pacheco Pizarro, visitó en el día de ayer la Cooperativa de Consumos de los Empleados y Jornaleros de la Municipalidad, acompañado del regidor señor Desiderio Bravo.

Hizo una detenida visita a cada una de las secciones con que cuenta dicho Cooperativa, imponiéndose de la forma en que son atendidos tanto los empleados como los jornaleros de la Municipalidad.

Un grupo de obreros muninipales se acercó al Alcalde para formularle un serio reclamo contra la Cooperativa, exponiendo cómo razones: la carencia de azúcar, que no se expende en dicha Cooperativa, y el alza sin razón de algunos artículos de primera necesidad y también el cobro excesivo que se hace por algunas prendas elementales de vestir.

El Alcalde prometió subsanar a la brevedad posible estas anomalías, comprometiéndose a obtener el abaratamiento de dichos artículos, y evitar en el futuro el alza desmedida de algunos artículos en la Cooperativa de los Obreros y Empleados Municipales.

FIESTA DEL LIBRO EN ESC. DE ENFERMERAS

Hoy se efectuará en la Escuela de Enfermeras de la Universidad de Chile, Avenida Alberto Zañartu N.o 1040, a las 19 horas, la Fiesta del Libro, que ha organizado ese plantel con el objeto de incrementar su Biblioteca.

Este acto, que promete revestir lucidos caracteres, será prestigiado con la presencia del Ministro de Educación, don Ulises Vergara y de altos funcionarios de las actividades docentes.

CONSEJO PROVINCIAL DE LA FIEP TENDRA REUNION ESTA TARDE

Ha sido convocado para esta noche, a las 21.45 horas, la Asamblea de Delegados del Consejo Provincial de la FIEP de Santiago, con el objeto de conocer el estado de las diversas gestiones que tiene a su cargo el Consejo.

Un lugar preferente ocupará en la atención del Consejo, el Plan de Cinco Puntos propuesto por el Sindicato de Empleados de Zapaterías para la próxima acción de la FIEP y que se refieren a los siguientes aspectos: a) Sindicalización obligatoria; b) Pedir dictación de la Ley de Asignación Familiar; c) Cierre uniforme del comercio; d) Establecimiento del Seguro de Desgravamen por la Caja de Empleados Particulares; y e) Modificación del sistema de préstamos de Auxilio.

HOY SE INAUGURARA EXPOSICION ANUAL DE ESC. DE ARTES Y OFICIOS

Hoy, a las 11 horas, será inaugurada oficialmente la Exposición Anual de Trabajos de la Escuela de Artes y Oficios.

A este acto han sido especialmente invitados S. E. el Vicepresidente de la República Excmo. señor Jerónimo Méndez, el Secretario - Jefe de la Presidencia, don Humberto Aguirre Doolan, el Ministro de Educación señor Ulises Vergara, el Ministrb de Hacienda señor Guillermo del Pedregal, el Ministro de Fomento señor Oscar Schnake, autoridades educacionales y personalidades.

El Instituto de Cinematografía Educativa tomará, en esta oportunidad, una película relacionada con este torneo.

HOMENAJE A LA MEMORIA DEL NATURALISTA SR. EDWIN CHARLES REED

Recientemente la Sociedad Chilena de Entomología rindió, en el Salón de Actos del Colegio San Pedro Nolasco, un solemne homenaje a la memoria del ilustre naturalista británico, doctor Edwin Charles Reed, con motivo del primer centenario de su nacimiento.

El Profesor Reed, nacido en Bristol en 1841, desde muy joven se radicó en Chile, donde desarrolló su labor docente y de investivador, contribuyendo positivamente al progreso de la ciencia entomológica en nuestro país.

Al acto de homenaje a su memoria, asistieron una selecta y numerosa concurrencia y personalidades universitarias y científicas.

EL PRESIDENTE DE BOLIVIA ENVIO UN CABLEGRAMA A S. E.

HACE VOTOS POR SU RESTABLECIMIENTO.— RESPUESTA DEL EXCMO. SR. AGUIRRE

El Presidente de la República de Bolivia, ha enviado a S. E. el Excmo. señor Aguirre Cerda, el siguiente cablegrama, en que hace votos por su salud:

"Excmo. señor Pedro Aguirre Cerda. Santiago.

Lamento profundamente que el mal estado de salud haya obligado a Vuestra Excelencia a abandonar temporalmente sus altas funciones y formulo votos por un pronto restablecimiento que le permita continuar con la eminente labor americanista que todos apreciamos en esta hora de incertidumbre y de graves preocupaciones. Saludo a Vuestra Excelencia muy cordialmente.

General Peñaranda, Presidente Constitucional de Bolivia".

En respuesta, el Excmo. señor Aguirre Cerda, remitió ayer al General Peñaranda, la nota que damos a continuación, en la cual agradece su atención:

"General Peñaranda, Presidente Constitucional de Bolivia. La Paz.

Agradezco muy sinceramente a Vuestra Excelencia, su delicada atención al formular sus votos por el restablecimiento de mi salud, como asimismo sus gentiles conceptos para mi labor gubernativa, fineza que aprecio altamente. Reciba Vuestra Excelencia mis más cordiales saludos.

Pedro Aguirre Cerda, Presidente de la República de Chile"

VISITA DE MEDICOS AL EXCMO. SR. MENDEZ Y AL MIN. DEL INTERIOR

En la tarde de ayer pasaron a saludar al Vicepresidente de la República, Excmo. señor Jerónimo Méndez y al Ministro del Interior, varios médisos de provincias y de la capital.

Todos ellos fueron invitados a tomar once con S. E. el Vicepresidente de la República y el Ministro del Interior como un gesto de compañerismo entre médicos.

Concurrieron los doctores Flaminio Rayo, Luis Aguilar, Alcides Lucero, Aldo Contrucci, Alcaíno Galán y Moraga Fuenzalida.

El doctor Maturana, de Molina, envió un telegrama de adhesión.

EMBAJADOR DE EE. UU. SE ENTREVISTARA HOY CON EL CANCILLER

El Embajador de Estados Unidos, señor Claude Bowers, ha solicitado audiencia al Ministro de Relaciones Exteriores, para el día de hoy, con el objeto de conversar sobre prioridades y tratar, asimismo, sobre la publicación de la revista norteamericana "Time", en la cual se alude en forma inconveniente al Presidente de Chile, Excmo. señor Aguirre Cerda.

EXCMO. SR. BOWERS DIO EXPLICACIONES SOBRE UN ARTICULO DE "TIME"

A mediodía de ayer, el Embajador de Estados Unidos, Excmo. señor Claude Bowers, se entrevistó con el Ministro del Interior Dr. Leonardo Guzmán.

El representante diplomático de Estados Unidos, dió explicaciones al Ministro del Interior, en relación con una publicación insultante para S. E. el Presidente de la República, aparecida en la edición del 17 del presente de la Revista "Time", de Nueva York.

GESTOS DEL EXCMO. SR. OSWALDO ARANHA HACIA FUNCIONARIOS CHILENOS

El Canciller del Brasil, señor don Oswaldo Aranha, antes de partir de nuestro país, condecoró a sus ayudantes militar, coronel señor Laocán Ponce, y civil, don Marcial Martínez Prieto, con la Orden del "Crucero do Sud", en los grados de Comendador y Oficial, respectivamente.

Al señor Martínez Prieto, le obsequió, además, un hermoso reloj de oro, y al Jefe de Protocolo, señor Fernanlo Orrego Vicuña, una cigarrera de oro.

Los funcionarios citados agradecieron muy emocionados el gesto del Excmo. señor Oswaldo Aranha.

NOTICIAS DE FOMENTO

PROSECUCION DE TRABAJOS.—Ha quedado tramitado un decreto por el que se destina la suma de $ 2.500,000 para proseguir los trabajos de los diversos ferrocarriles que se encuentran actualmente en construcción, tales como el de Antofagasta a Salta, Las Cabras a El Manzano, variante de Longotoma a Los Vilos etc.

ACEPTACION DE PROPUESTAS.— Fué aceptada la propuesta de la firma Wessel, Duval y Cía. para suministrar materiales para las obras de agua potable que se ejecutan para el pueblo de Graneros. Estas propuestas ascienden a la suma de 118,100 pesos.

DESTINACION DE FONDOS.—La suma de $ 222,700 se ha destinado para continuar los trabajos del ferrocarril internacional de Curacautín a Lonquimay.

MUSICOS

ESCUELA DE CARABINEROS

HAY TRES VACANTES PARA LOS SIGUIENTES INSTRUMENTOS:

1 Flautín o flauta;
1 Requinto; y
1 Saxo-tenor.

REQUISITOS:

19 años edad e inscrito en Registros Militares.

EL EXCMO. SR. MENDEZ VISITARA LA ESCUELA DE ARTES Y OFICIOS

Según fuimos informados ayer el Vicepresidente de la República, concurrirá en una visita a la Escuela de Artes y Oficios, con el fin de imponerse del funcionamiento de ese establecimiento educacional.

DE INTERES PARA UD.

ENTRE MILES, DESTACAMOS ESTAS SEIS OFERTAS DE NUESTROS AVISOS ECONOMICOS CLASIFICADOS

JOYERIA y RELOJERIA Carlos P. Villamil F. Hechuras de alhajas, transformaciones. Compramos oro, plata, brillantes y joyas finas. Argollas: 14 kl. 170. Argollas: 18 kl. 260. San Antonio 364. Fono 31524. Santiago.

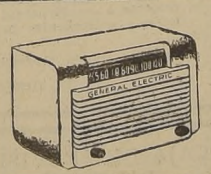

RADIOS "PHILCO" 1942. entregamos con $ 100. San Diego 844. Edificio Teatro Canpolicán.

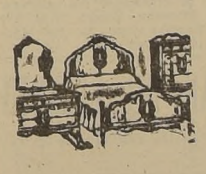

MUEBLES NORMANDOS, ofrece su fabricante "Ignacio Brant". Riquelme 6.

RADIOS

DISCOS, RADIOS, BANDA ensanchada, (agregue este sistema a su radio). Grandes facilidades. Reparaciones garantidas. Independencia 1060. Fono 89692, frente Escuela Medicina.

MACETEROS DE GREDA, tierra de hoja, tinajas. Irarrázaval 5690. Teléfono 32. Los guindos.

RESIDENCIAL

$ 250 - $ 300 GRANDES piezas familias, calle, pensión aceite. 4 toilettes; $ 160 viandas. Diarios: 25. Villavicencio 327. Teléfono 30735

AVISE UD. EN "LA NACION"

RODEO DE CURICO

EL MEJOR DE CHILE

CHAMPION: Diez mil pesos en dinero efectivo y dos medallas de oro.

ADEMAS: Veinte mil pesos más y diversos premios. Luna con capacidad para cinco mil personas.

Sábado 22 al 24 del Pte.

El Gobierno impedirá toda paralización ilegal dentro del servicio de autobuses

Al personal que abandone el servicio se le cancelarán sus documentos. — La concentración de anoche. — Hoy habrá reunión de Ministros para abocarse al problema

Ayer el Intendente de Santiago, en relación con un posible paro de los autobuses recibió a una comisión del gremio de choferes y cobradores que se hizo acompañar por el senador comunista señor Amador Pairoa, y de los diputados señores Sepúlveda y Escobar.

Los integrantes de esta comisión manifestaron al Intendente que frente a los rumores de que habría una paralización de los servicios de autobuses, ellos podían autorizadamente declarar que no habría tal paro.

Por su parte, el Intendente les manifestó que el Gobierno no permitiría por ningún motivo la paralización de los servicios de locomoción mecánica, y que, si tal ocurriera, cumpliría inflexiblemente con su deber, claramente delimitado en la Ley de Seguridad Interior del Estado.

Les agregó que en cuanto a sus peticiones de mejoramiento económico ya el Gabinete había tomado un acuerdo para resolver en términos definitivos el problema, mediante la otorgación de los recursos necesarios para que los patrones cumplan con sus obligaciones.

Posteriormente el Intendente se entrevistó con una delegación de dueños de autobuses, y solicitó de estos últimos una declaración en el sentido de si era efectivo de que saldrían a circular las góndolas con sus tarifas alzadas, sin previa autorización a lo que el diputado señor Mardonez Bissig, presidente de la Asociación de Dueños de Autobuses, contestó negativamente.

Agregó el diputado señor Mardonez que los dueños de autobuses esperaban confiados el estudio que haría la Comisión de Ministros designada por el Consejo de Gabinete, ya que era evidente que la situación de los dueños de autobuses era económicamente aflictiva como podía evidenciarse a través de documentos e informes oficiales.

CON EL INTENDENTE DE LA PROVINCIA

En las últimas horas de la tarde de ayer el Intendente de la Provincia, coronel señor Guillermo Barrios Tirado, recibió a los representantes de la prensa a quienes dió cuenta de las gestiones en que había participado en relación con el problema de la movilización de autobuses y la enventualidad de que éstos paralizaran su servicio.

—Según lo que me informaron los dirigentes de los choferes y cobradores—, nos dijo —éstos últimos no han pensado en paralizar el servicio público. Por mi parte les autoricé para que celebraran esta noche una concentración para tratar de sus problemas orgánicos siempre que el servicio nocturno se realizara sin menoscabo de un mínimo sentido de conveniencia pública.

Hoy en la mañana—, prosiguió diciéndonos—, se me informó que el personal de algunas góndolas estaba abandonado su trabajo, y yo no pude menos que ordenar a Carabineros que retiraran los documentos a todos los choferes y cobradores que asumieran semejante actitud.

Por lo demás, esta orden continuará aplicándose.

A esta altura de la conversación con el Intendente señor Barrios, este último recibió una comunicación telefónica, en el curso de la cual se le informó que choferes y cobradores estaban abandonando el servicio. Inmediatamente el Intendente dió instrucciones para que Carabineros, en la misma forma que en la mañana, procediera a retirar los documentos del personal que paralizara sus funciones sin previo aviso.

Interrogado el Intendente acerca de si tendría participación directa en la solución que quisiera dársele al problema planteado, nos respondió:

—Francamente, yo no tengo arte ni parte en cuanto se refiere a la solución de este problema, como quiera que ya hay una Comisión Ministerial designada expresamente para ello.

Lo que me cabe a mí en este caso, es hacer cumplir de manera rigurosa con la Ley de Seguridad Interior del Estado que, como es de conocimiento general proscribe las huelgas en los servicios públicos.

En cuanto al problema mismo que se ha planteado, éste, según mi juicio, se deriva del incumplimiento de un fallo arbitral que no conozco, y de las exigencias por parte de los choferes y cobradores para que se cumplan algunas disposiciones de orden legal que les favorecen. A este respecto y en mi calidad de presidente de la Comisión Mixta de Sueldos y Salarios les he manifestado a los choferes que su condición de empleados, y los derechos que por este concepto les corresponde, están contenidos en el artículo 6.o transitorio de la Ley 6.020, y que, consecuencialmente, esa condición y esos derechos les serán reconocidos.

Interrogado el Intendente acerca de la naturaleza del conflicto suscitado, dijo:

—Según mi entender este es un problema económico, al cual se le ha dado carácter político. Frente a éste, corresponde sólo al Gobierno darle un corte definitivo.

En cuanto a mi conversación con los dueños de autobuses —prosiguió diciéndonos—, les expresé que el Gobierno exigía que las máquinas corrieran, y que para ello daría órdenes precisas para que la libertad de trabajo fuera ampliamente amparada.

CON EL MINISTRO DEL INTERIOR

Ayer, a las 20 horas, se entrevistaron con el Ministro del Interior, doctor Leonardo Guzmán, el Intendente de Santiago, coronel señor Guillermo Barrios Tirado, y el General de Carabineros, señor Oscar Reeves. Ambas autoridades dieron cuenta al Ministro de las medidas tomadas en relación con el problema de los autobuses, y que atañen directamente a la conservación del orden público.

HOY REUNION DE MINISTROS

Hoy, a las 18 horas, se celebrará en el Ministerio del Interior una reunión a la que asistirán los Ministros designados por el último Consejo de Gabinete para conocer y resolver el problema de la movilización.

ACUERDOS DE LA ASAMBLEA DE ANOCHE

En el Sindicato de Tranviarios se realizó anoche una concurrida asamblea convocada por la Confederación de Choferes y Cobradores de Autobuses y Micros de Santiago, que se prolongó hasta las primeras horas de la madrugada de hoy.

Usaron de la palabra varios dirigentes de la CTCH, de la Confederación de Choferes, de la Unión en Resistencia de Estucedores, de la Unión de Obreros Ferroviarios, de la Federación de Obreros Metalúrgicos y otros gremios. Participó también en la asamblea, el diputado señor Ramiro Sepúlveda.

Finalmente, se llegó a los siguientes acuerdos:

Constituir de inmediato un amplio comité contra el alza de tarifas en autobuses y tranvías; apoyar la posición de la CTCH, en cuanto a su memorial que presentará hoy a la consideración del Ministro del Interior, en el cual se formulan peticiones concretas para la solución de los problemas del gremio; exigir el cumplimiento del fallo arbitral evacuado por el ex Intendente de Santiago, señor Ramón Vergara Montero; exigir también la inmediata reposición en sus trabajos de los choferes y cobradores despedidos; la fijación de la jornada diaria de ocho horas; que los sueldos de los choferes no bajen de $ 1.200 en los autobuses y de $ 1.300 en las micros, y, que los sueldos de los cobradores se fijen en $ 900; exigir, además, un 4 o/o de comisión; cumplimiento de las leyes sociales números 7.064 y 4.054, para los choferes y cobradores, respectivamente; revisión y rebaja al mínimo de los derechos aduaneros para los neumáticos, repuestos y accesorios para autobuses y micros, y el alza de los mismos derechos para los automóviles de lujo y para los artículos suntuarios; auspiciar la formación de la Corporación Municipal de Transportes, aspiración que encuentra acogida en el Ministro del Interior; que se de una mejor organización a los recorridos y servicios de los autobuses; declarar que las organizaciones y gremios que integrarán el comité, están dispuestos a defender decididamente el actual régimen de Gobierno, pero que debe dar solución rápida y efectiva a todos los problemas pendientes que afectan a las clases trabajadoras y proceder enérgicamente contra los elementos nacifascistas y conspiradores encubiertos; y, finalmente, celebrar una nueva concentración en una fecha próxima.

SIGUE LA REACCION FAVORABLE DEL EXCMO SEÑOR AGUIRRE CERDA

Los facultativos que atienden al Excmo. señor Aguirre Cerda entregaron ayer, por intermedio de la Secretaría de la Presidencia, el siguiente boletín, sobre el estado de salud del Primer Mandatario:

"A las 20 horas del 20 de noviembre de 1941.— El enfermo ha reaccionado favorablemente al tratamiento intituido, lo que asegura que, cuando éste sea completo, la enfermedad declinará definitivamente. Las condiciones generales del paciente son mejores, lo que ha permitido una mejor alimentación".

Fdos.: Profesor Exequiel González Cortés, Profesor Javier Castro Oliveira, Dr. R. García Valenzuela, Dr. Miguel Etchebarne.

La Comisión del IV Centenario acordó declarar desierto el premio de honor del Concurso Musical Ibero-Americano

Igual medida adoptó respecto del primer premio de la sección obras para música de cámara. — Establece que el señor Domingo Santa Cruz no ha podido concursar porque era uno de los miembros organizadores

La Comisión del IV Centenario de Santiago, en su reunión de ayer, bajo la presidencia del señor Ugarte y con asistencia de los señores René Frías, Carlos Flores, Wenceslao Morales y Desiderio Bravo, acordó declarar desierto el Premio de Honor del Concurso Musical Iberoamericano y el primer premio de la sección Obras para música de cámara, por haber correspondido ambos a don Domingo Santa Cruz, quién en su carácter de decano de la Facultad de Bellas Artes, integró la subcomisión de Cultura de aquel organismo que elaboró las bases de los certámenes.

La Comisión estudió la situación producida y manifestó su extrañeza por no tener el fallo del jurado del certamen musical, y del que solo se impuso por la prensa. Estimó el procedimiento inadecuado ya que todos los demás jurados entregaron los fallos en sobres que se abrieron únicamente por la Comisión.

En vista de lo producido y por unanimidad, se aprobó el siguiente proyecto de acuerdo: Considerando:

1.o Que la Comisión del IV Centenario de Santiago en todos los concursos que ha realizado como números del programa de actos y fiestas que ha tenido a su cargo, se ha preocupado celosamente de hacer efectiva la más absoluta rectitud, a fin de dar a esos concursos toda la seriedad e importancia necesarias, en el propósito de establecer, igualmente, los reales valores concurrentes a ellos;

2.o Que en tal predicamento y con la idea de mantenerse al margen de toda influencia política, de grupos, de corrientes artísticas o de cualquiera otra índole, a la gestación, desarrollo y conclusión de dichos concursos, pidió cooperación a la Universidad de Chile, y la designación de un representante suyo para el mejor acierto en el criterio y las resoluciones de la Comisión al respecto.

3.o Que en respondencia a tal solicitud la Universidad de Chile se hizo representar por el Decano de la Facultad de Bellas Artes don Domingo Santa Cruz, a quien la comisión confió en el hecho el desarrollo del concurso sobre obras musicales, aprobando y dando fe a sus insinuaciones, proposiciones o actos, prestando así la más entera confianza y una total creencia a un elevado desinterés personal, a un noble propósito patriótico, a un justo sentido del valor de las obras artísticas que incidieran en el concurso y al más puro celo desde el punto de vista moral que cabía y cumplía esperarse de un mandatario de la Universidad de Chile, y que así la Comisión aprobó las bases y el Reglamento para el llamado "Concurso Iberoamericano de Composiciones Musicales del IV Centenario de la Fundación de Santiago", como asimismo la conformación del jurado encargado de resolver en ese concurso, conforme lo propuso el señor Santa Cruz.

4.o Que siguiendo el procedimiento expuesto en el considerando precedente, por acuerdo de la Comisión N.o 936, de 2 de octubre de 1941, se prestó aprobación a la invitación ya hecha por el señor Santa Cruz a los siguientes músicos extranjeros, para que formaran el jurado del concurso de obras musicales: señores Aarón Copian, de Estados Unidos; Oscar Lorenzo Fernández, del Brasil, y Honorio Siccardi, de Argentina.

5.o Que la Comisión, por acuerdo N.o 962, de 30 de octubre de 1941, teniendo en cuenta las observaciones de un señor regidor en orden a que él no ha tomado parte en los concursos del IV Centenario por haberse sentido implicado por su calidad de miembro de la Comisión, resolvió que ningún miembro de ella podrá ser designado a ella podrá obtener premios en los concursos del IV Centenario, si es que hayan participado en ellos";

6.o Que transcrito el acuerdo a que se refiere el considerando anterior, el señor don Domingo Santa Cruz, concurrió a la sesión de la Comisión del jueves 13 del presente mes, dándose por notificado del expresado acuerdo y expresándose con respecto a él en la forma siguiente que se consigna en el acta: que "se siente bastante caballero para actuar hasta donde no haya implicancia y que no retirará las obras que ha presentado al concurso"; y que el regidor señor René Frías, respondiendo por la Comisión al señor Santa Cruz expuso la intervención del señor Decano en el concurso y su implicancia como organizador de dicho acto, concluyendo con las siguientes expresiones registradas también en el acta de esa sesión: "La Comisión no ha tenido otro ánimo que evitar las críticas que se le harán si alguno de sus miembros sale premiado en los concursos, porque si es verdad que no se fijó en las bases la prohibición a los miembros de la Comisión de participar en ellos, existe una prohibición moral al respecto".

7.o Que por los antecedentes expuestos el señor don Domingo Santa Cruz no ha podido, de ningún modo, ni legal, ni moralmente, participar como concurrente en dicho concurso, por cuanto la entidad organizadora de un concurso o cualesquiera de sus miembros son parte frente a los concursantes.

8.o Que todavía la resolución del jurado en cuanto a señalar la obra del señor Santa Cruz para el "Premio de Honor" no importa una calificación de bondad o de valor cierto, por cuanto ella fué adoptada por simple mayoría de votos, ya que el miembro del jurado señor Coplan restó su aprobación a tal acuerdo, pues fué partidario de declarar desierto el "Premio de Honor", según se desprende del informe del jurado y que la misma Facultad de Bellas Artes entregó a los diarios.

9.o Que, como lo expuso el mismo señor Santa Cruz en diversas sesiones de la Comisión, en su oportunidad, él era amigo de los compositores señores Oscar Lorenzo Fernández y Honorio Siccardi, y que fué él quien los invitó a ser jurados y a venir a Chile, lo que acentúa su implicancia moral para someterse a las decisiones de esos mismos señores.

10. Que hasta este momento la Comisión del IV Centenario no conoce el fallo original de los lutados, el que no ha llegado a su poder porque el señor Santa Cruz abrió o hizo abrir los sobres que contenían cada fallo, sin saberlo la Comisión, y dió a conocer el veredicto a la prensa, de donde tomó conocimiento de él la Comisión, por lo cual no puede darse de la autenticidad de dichos fallo.

11. Que las demás resoluciones del Jurado no están afectadas por inconveniencias o circunstancias legales o morales, y que en cambio hacen justicia a reales méritos preteridos por la resolución en favor del concursante, señor Santa Cruz, y

12. Que el jurado en referencia no es sino un organismo integrante ante la Comisión del IV Centenario, quien es la autoridad capacitada legalmente para proveer en cuanto al concurso de que se trata.

La Comisión del IV Centenario de Santiago en uso de sus atribuciones, y sin entrar a calificar la bondad de las obras musicales en cuestión y sin afectar en lo más mínimo a los miembros del Jurado citado por cuanto los fundamentos reseñados se refieren propiamente no a su intervención, sino a otras circunstancias,

acuerda:

"Declarar desierto el "Premio de Honor" del Concurso de que se trata, como así mismo el primer premio de la Sección O (Obras para música de cámara) y otorgarse todos los demás premios que se establecen en las condiciones informativas del Jurado de dicho concurso de obras musicales, dispuesto por esta Comisión.

NUMEROSA CONCURRENCIA ESCUCHO AYER AL PROF. W. J. ENTWISTLE

DISERTO EN LA UNIVERSIDAD CATOLICA SOBRE LA VIDA DE TOMAS MORO

En el Salón de Honor de la Universidad Católica y ante una numerosa concurrencia el profesor señor Williams James Entwistle disertó en la tarde de ayer sobre la vida de Tomás Moro.

El conferenciante dijo entre otras cosas:

A pesar de su fama contemporánea la figura de Tomás More sólo se destaca hoy día, en toda su grandeza. Sufrió primero porque se asoció con los gritos de combate entre protestantes y católicos, y después por ciertas equivocaciones en cuanto a su actitud frente a la traducción inglesa de la Biblia. Esta traducción ha sido, sin duda, la influencia más poderosa en el pensamiento del inglés, y la supuesta oposición de Moro dió lugar a comentarios desfavorables. Pero el santo varón no se opuso a la traducción como tal, sino a las notas marginales que hoy no aparecen en las Biblias, y que podrían llamarse merecidamente "Pestíferas". Al contrario, los versos traducidos por el mismo Moro, son casi idénticos con el texto de Tyndale, y eso por una razón muy importante. Ha habido una tradición en cuanto a las equivalentes inglesas de las palabras santas que permaneció firme desde la época del rey Alfredo en el siglo IX, gracias a la obra de los devotos y místicos de la Edad Media, de tal suerte que el texto de una parábola en la versión más moderna podía servir de traducción palabra por palabra del texto anglosajón.

La prosa que Moro maneja en su "Ricardo III", es esta prosa bíblica de tradición milenaria. El es el primero entre nuestros historiadores, ya que no sólo narra sino también interpreta los hechos. Su método es el dramático. Shakespeare reconoció el alto mérito dramático del librito, formando de él no sólo las escenas principales de su "Tragedia de Ricardo III", sino también las peripecias, los ritmos y las palabras.

En la "Utopía" Moro construye una sociedad nueva sobre el postulado del comunismo, porque empezaba a tener graves sospechas del naciente capitalismo de

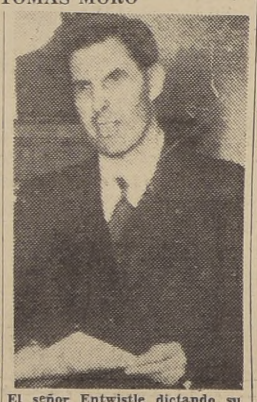

El señor Entwistle dictando su conferencia

su época. Pero no se identifica con este programa político. En el libro primero analiza los problemas de su día con una actualidad de criterio sorprendente. Pero su mayor objeto fué determinar en su mente si el filósofo puede y debe entrar de lleno en la vida política, donde no habría forma de mantener pura su doctrina.

La familia de Tomás Moro fué una familia modelo, y responde a la gran importancia que los humanistas concedieron al trato familiar. Su actitud característica fué sonriente, risueña, aún en el patíbulo. Murió porque negó, con perfecta razón, que el Parlamento podía dictar una ley que trasladase al poder civil, la jefatura de la iglesia, y parece que a este fin contribuyó no poco lo risueño de su carácter, que hacía apetecible su colaboración en la nueva orden y celaba la rigidez de su temple en lo esencial.

La Iglesia le acaba de canonizar, pero el tributo más elocuente a su carácter sigue siendo el del dean Swift quien dijo, que Tomás Moro era "El hombre de más acabada virtud que haya nacido en Inglaterra".

EL MINISTRO DE PANAMA EXCMO. Sr. OCTAVIO VALLARINO PRESENTO AYER SUS CARTAS CREDENCIALES

S. E. el Vicepresidente de la República y el Ministro de Panamá, durante la presentación de credenciales de este último

A las 11.30 horas de ayer presentó sus credenciales el Ministro de Panamá en Chile, Excmo. señor Octavio Vallarino.

Llegó al Palacio de La Moneda acompañado del Jefe del Protocolo y el Edecán de Aviación.

Acompañaban, además, al Ministro panameño el Secretario de la Legación señor Juvenal Castrellón y el Adicto Comercial señor Alejandro Alfaro.

La Guardia de La Moneda le rindió los honores correspondientes.

En el Salón de Honor se encontraba el Vicepresidente de la República, Excmo. señor Jerónimo Méndez; a quien acompañaban en Ministro de Relaciones Exteriores, Sr. Juan B. Rossetti, el Secretario General de la Presidencia de la República señor Humberto Aguirre Doolan, el Subsecretario del Ministerio de Relaciones, señor Marcelo Ruiz Solar, el Director del Departamento Diplomático, señor Enrique Gajardo y el Edecán Militar, Coronel señor Aniceto Muñoz.

El Excmo. señor Vallarino expresó al Vicepresidente de la República el agrado con que iniciaba su gestión diplomática en Chile país con el cual su patria mantiene sinceros lazos de amistad, lazos que contribuiría a estrechar, aún más, si cabe.

Contestó el Excmo. señor Méndez manifestando que el Gobierno de Chile presentaba al nuevo representante del país amigo los más cordiales y afectuosos saludos. Agregó que podría tener la seguridad de encontrar en el Gobierno de Chile todas las facilidades necesarias para el desempeño de su misión de amistad chileno - panameña, propósitos que tanto el Gobierno como el pueblo de Chile comparten ampliamente.

Terminados los discursos, S. E. el Vicepresidente, el Excmo. señor Vallarino y el Ministro de Relaciones, charlaron cordialmente sobre diversos tópicos.

Tanto a su llegada como al retirarse, tropas de la guarnición rindieron al Excmo. señor Vallarino los honores correspondientes.

NOTA MEXICANA SOBRE UN INCIDENTE CON EL REICH CONTESTO CHILE

El Ministerio de Relaciones ha enviado al Gobierno de México una nota en respuesta a la que éste le enviara para comunicarle las incidencias suscitadas entre México y Alemania, con motivo de la devolución de la nota-protesta mexicana por el fusilamiento de rehenes franceses.

En la nota enviada por la Cancillería chilena se expresa que el Gobierno de Chile manifiesta su más amplia solidaridad con el Gobierno de México, país con el cual nos unen vínculos de amistad y de común ideología.

El texto del documento se dará a conocer a la prensa durante el día de hoy.

TRES PROBLEMAS DE INTERES ESTUDIA EL MIN. DEL INTERIOR

El Ministro del Interior, Dr. Leopardo Guzmán, manifestó ayer a los periodistas que, en la actualidad, se encontraba abocado, entre otros, al estudio de tres problemas: el de la movilización, acerca del cual había sostenido ya numerosas entrevistas; el de la nivelación de los sueldos, sobre el cual se entrevistaría hoy con el Director General de Correos señor Julliet; y el del agua potable y alcantarillado.

Sobre este último, expresó que pensaba reunir los servicios en uno solo a través del país, ya que actualmente se encontraban separados en dos o tres reparticiones autónomas.

AUDIENCIAS DE AYER DEL VICEPRESIDENTE

El Vicepresidente de la República, Excmo. señor Jerónimo Méndez, recibió ayer en audiencia al Rector de la Universidad de Chile, don Juvenal Hernández; al presidente del Senado don Florencio Durán, y al jefe del Partido Socialista don Marmouke Grove.

PRONOSTICO SOBRE SIEMBRAS DE TRIGO, AVENA Y CEBADA EN 194

SEGUN DATOS TECNICOS, LAS DOS PRIMERAS SON INFERIORES A LAS DEL AÑO ANTERIOR MANTENIENDOSE LA ULTIMA EN IGUAL PROPORCION A LA MISMA

El Director del Departamento de Divulgación y Propaganda Agrícola, dependiente del Ministerio de Agricultura, señor Roberto Opazo G., ha enviado al Director del Observatorio de Salto, un detallado informe técnico, que contiene el segundo pronóstico sobre la posible siembra de trigo, cebada y avena, durante el año 1941.

SIEMBRA DE TRIGO

En el primer cuadro estadístico que encabeza dicho informe, se dan los siguientes datos:

Extensión sembrada de trigo en 1940, según datos de la Dirección General de Estadística 782.217 hectáreas; primer pronóstico del Ministerio de Agricultura, 745.432 hectáreas; segundo pronóstico sobre la posible siembra en 1941, según datos del mismo Ministerio, 734.562 hectáreas.

En la explicación respectiva se hace presente que, en relación con el pronóstico que se dió a conocer en septiembre ppdo., hay una disminución de 10.870 hectáreas. Esto se ha debido, principalmente, a que en el primer pronóstico se consideraron las extensiones que posiblemente serían sembradas con trigos ligeros y que los agricultores han dejado de cultivar por la gran sequía de septiembre y octubre.

Comparando este informe con las siembras de 1940, se nota una disminución de 47.655 hectáreas, lo que representa una disminución de 6.1 por ciento. Esta disminución se ha debido al invierno lluvioso, que no permitió efectuar siembras oportunamente, y luego a la sequía de la primavera.

Por los informes recibidos en el mencionado Departamento se puede anticipar que las cosechas de este año serán inferiores a las del año agrícola 1940-1941, si continúa la sequía reinante, pues todas las siembras de rulo se encuentran en malas condiciones. Esta sequía afecta también, a las siembras del resto del país.

SIEMBRA DE CEBADA

Respecto a las siembras de cebada, el referido informe da a conocer las siguientes cifras:

Extensión sembrada en 1940, 51.640; primer pronóstico, 31 mil 314; posible siembra en 1941, 46.400.

Con relación al primer pronóstico dado a conocer en septiembre ppdo., se nota una mayor extensión de más o menos 4.000 hectáreas, lo que se ha debido a que en el primer pronóstico se incluyeron las posibles siembras a efectuarse en septiembre y octubre y que no pudo llevarse a efecto debido a la falta absoluta de lluvias.

Con relación al año 1940, hay una disminución de 5.231 hectáreas.

El estado de las sementeras de riego es bueno, pero las de rulo se encuentran muy deficientes a causa de la sequía reinante.

SIEMBRA DE AVENA

La última estadística se refiere a la posible siembra de avena, respecto de la cual se dan los datos que consignamos:

Extensión sembrada en 1940, 82.383; primer pronóstico, 31 mil 279; posible siembra en 1941, 82.848 hectáreas.

En comparación con las siembras de 1940 y con el primer pronóstico del presente año, se hace notar que la siembra actual es casi igual a la anterior.

DEUDORES DE CONTRIBUCIONES BIENES RAICES

Se avisa a los deudores de contribuciones a los BIENES RAICES DEL SEGUNDO SEMESTRE del presente año, que próximamente se procederá al cobro judicial de estas contribuciones, y que para evitar el recargo de las costas judiciales deben proceder a efectuar este pago a la brevedad posible.

EL TESORERO GENERAL DE LA REPUBLICA

CB 89 C-B 1170 Sintonice EMISORAS OTTO BECKER

TRANSMITE HOY LAS SIGUIENTES OFERTAS DEL DIARIO "LA NACION"

DE 14 A 14.15 HORAS	DE 22 A 22.15 HORAS
FABRICA DE FUENTES DE SODA. R. Correa. Cochrane 1480.	MARDOQUEO HERMAN. MORANDE 740.
ANTONIO PANADERO. MATERIALES de construcción. Carlos Walker 70.	HOJAS RUISEÑOR. ANTONIO Náser. Calle Meiggs 34.
FICADORA PASTO. INGLATERRA 1671.	CHALETS MODERNOS. AVDA. Berlín 600. Tratar: Rosas 924.
VENDO PASTELERIA. SAN DIEGO 948.	MONJITAS 506. PENSION. Comida aceite.
DISCOS, RADIOS. INDEPENDENCIA 1060.	COMPRO MAQUINAS SINGER. San Diego 1877.
SANITARIOS: MANUEL MONTT 2852.	CIELO DE YESOS EN PLANCHAS. San Luis de Francia 1650.
AUTOMOVILES DE OCASION. Carlos A. de Peña. Delicias.	FORNOS MECANICOS. ESPERANZAS 85.
COMPRA-VENTA AUTOMOVILES: Agustinas 1280-1290.	MALETERIA ALAMEDA. AV. B. O'Higgins 31.
	ORO. JOYAS, BRILLANTES. Bandera 72.

COMISION DE COMPRA DE VIVERES Y FORRAJE DEL EJERCITO

Se necesita contratar para las guarniciones que se indican las cantidades de especies forrajeras que se detallan:

GUARNICIONES	PASTO	AVENA o CEBADA	PAJA
SANTIAGO	36.288 qq. m.	20.066 qq. m.	12.672 qq. m.
SAN BERNARDO (Escuela de Infantería y Grupo de Remonta)	7.442 " "	4.192 " "	5.105 " "
PUENTE ALTO	138 " "	73 " "	83 " "
RANCAGUA	3.011 " "	1.570 " "	991 " "
LOS ANDES	6.637 " "	2.171 " "	956 " "
SAN FELIPE	3.152 " "	1.224 " "	645 " "
QUILLOTA (Escuela de Caballería y Rgto., Ing. "Aconcagua")	14.036 " "	6.637 " "	3.905 " "
VIÑA DEL MAR	5.033 " "	2.757 " "	1.718 " "
VALPARAISO	2.553 " "	1.163 " "	746 " "
TOTALES:	78.290 qq. m.	39.853 qq. m.	26.821 qq. m.

Las especies forrajeras para las guarniciones de Santiago, San Bernardo y Puente Alto, serán entregadas directamente por los contratistas en los Almacenes de Subsistencias del Ejército (SANTIAGO-DESVIO EJERCITO).

Los pagos se efectuarán inmediatamente de recibidas las especies contratadas.

Las cotizaciones se admitirán hasta las 16 horas del día 5 de Diciembre próximo, en la Comisión de Compra de Víveres y Forraje (MINISTERIO DE DEFENSA NACIONAL, 7.a piso). BASES y ANTECEDENTES, en la oficina de la Comisión de Compras.

Dirección General de Obras Públicas
DEPARTAMENTO DE ARQUITECTURA

Solicítanse propuestas públicas para la provisión de artefactos sanitarios destinados al Liceo de Niñas Chillán.

Las propuestas se abrirán en la oficina del subscrito, el 26 del presente a las 16 horas.

Bases y antecedentes en el Archivo Técnico, de 15.30 a 18 horas.

Santiago, 18 de Noviembre de 1941.

EL DIRECTOR DEL DEPARTAMENTO

Dirección General de Obras Públicas
DEPARTAMENTO DE ARQUITECTURA

Solicítanse propuestas públicas para la instalación de luces y ventilaciones en la Prefectura de Investigaciones de Santiago.

Las propuestas se abrirán en la oficina del subscrito, el 26 del presente a las 16 horas.

Bases y antecedentes en el Archivo Técnico, de 15.30 a 18 horas.

Santiago, 14 de Noviembre de 1941.

EL DIRECTOR DEL DEPARTAMENTO

CAJA DE PREVISION DE EMPLEADOS PARTICULARES — SANTIAGO

PROPUESTAS PUBLICAS

Solicítanse propuestas públicas para la provisión de

PUERTAS DE MADERA

para el edificio que construye la Caja en Huérfanos N.o 1248, de esta ciudad.

Planos, bases y antecedentes, en la Sección Arquitectura, en Teatinos 307, 3.er piso, oficina 36, de 15 a 17 horas.

Las propuestas se abrirán en la oficina del señor jefe del Departamento Técnico, Teatinos 307, 2.o piso, el día Lunes 1.o de Diciembre, a las 16 horas.

EL GERENTE

SITIOS EN EL NUEVO BARRIO RESIDENCIAL

SECTOR PLAZA ÑUÑOA

CON FRENTE A LAS AVENIDAS TOCORNAL Y SANTA JULIA, AL ORIENTE DE AVENIDA BROWN SUR

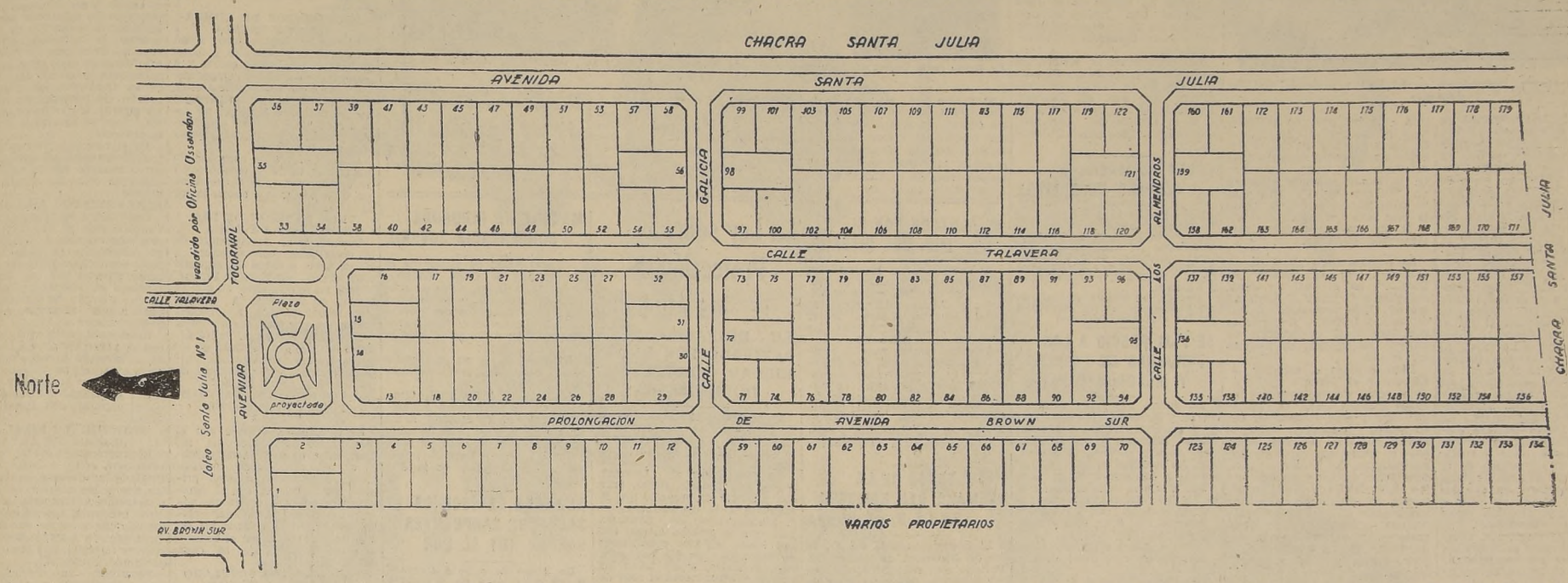

ES SU OPORTUNIDAD PARA GANAR DINERO

Sitio N.o	Dimensiones	M2	FORMA DE PAGO: 40% contado	30% seis meses	30% un año	Precio total	PRECIO con descuento por pago al contado
1	14.50 x 30	427.00	$ 20.496	$ 15.372	$ 15.372	$ 51.240	$ 48.166
2 esq.	15 x 31	452.66	22.160	16.620	16.620	55.400	52.076
3	15 x 29.20	437.40	16.400	12.300	12.300	41.000	38.540
4	15 x 29.10	436.20	16.000	12.000	12.000	40.000	37.600
5	15 x 29.00	435.00	15.600	11.700	11.700	39.000	36.660
6	15 x 28.90	433.80	15.200	11.400	11.400	38.000	35.720
7	15 x 28.80	432.50	14.800	11.100	11.100	37.000	34.780
8	15 x 28.70	431.40	14.680	11.010	11.010	36.700	34.498
9	15 x 28.60	430.20	14.600	10.950	10.950	36.500	34.310
10	15 x 28.50	429.00	14.520	10.890	10.890	36.300	34.122
11	15 x 28.40	427.80	14.440	10.830	10.830	36.100	33.934
12 esq.	15 x 28.40	426.60	14.840	11.130	11.130	37.100	34.874
13 esq.	15 x 30	445.50	20.980	15.735	15.735	52.450	49.303
14	14 x 30	420.00	18.100	13.575	13.575	45.250	42.535
15	14 x 30	420.00	18.100	13.575	13.575	45.250	42.535
16 esq.	15 x 30	445.50	20.980	15.735	15.735	52.450	49.303
17	15 x 29	435.00	15.120	11.340	11.340	37.800	35.532
18	15 x 29	435.00	15.000	11.250	11.250	37.500	35.250
19	15 x 29	435.00	15.000	11.250	11.250	37.500	35.250
20	15 x 29	435.00	14.800	11.100	11.100	37.000	34.780
21	15 x 29	435.00	14.800	11.100	11.100	37.000	34.780
22	15 x 29	435.00	14.600	10.950	10.950	36.500	34.310
23	15 x 29	435.00	14.720	11.040	11.040	36.800	34.592
24	15 x 29	435.00	14.520	10.890	10.890	36.300	34.122
25	15 x 29	435.00	14.640	10.980	10.980	36.600	34.404
26	15 x 29	435.00	14.440	10.830	10.830	36.100	33.934
27	15 x 29	435.00	14.560	10.920	10.920	36.400	34.216
28	15 x 29	435.00	14.360	10.770	10.770	35.900	33.746
29 esq.	16 x 26.50	419.50	16.560	12.420	12.420	41.400	38.916
30	13 x 26.50	344.50	11.664	8.748	8.748	29.160	27.410
31	13 x 26.50	344.50	11.664	8.748	8.748	29.160	27.410
32 esq.	16 x 26.50	419.50	16.560	12.420	12.420	41.400	38.916
33 esq.	20 x 21.50	437.90	21.440	16.080	16.080	53.600	50.384
34	15 x 22	330.00	14.220	10.665	10.665	35.550	33.417
35	15.10 x 36.30	538.50	23.320	17.490	17.490	58.300	54.802
36 esq.	22 x 22.30	471.20	22.580	16.935	16.935	56.450	53.063
37	15 x 21.50	322.50	12.936	9.702	9.702	32.340	30.400
38	15 x 29	435.00	15.440	11.580	11.580	38.600	36.284
39	15 x 29.50	442.50	15.320	11.490	11.490	38.300	36.002
40	15 x 29	435.00	15.240	11.430	11.430	38.100	35.814
41	15 x 29.50	442.50	15.260	11.445	11.445	38.150	35.861
42	15 x 29	435.00	15.040	11.280	11.280	37.600	35.344
43	15 x 29.50	442.50	15.200	11.400	11.400	38.000	35.720
44	15 x 29	435.00	14.840	11.130	11.130	37.100	34.874
45	15 x 29.50	442.50	15.140	11.355	11.355	37.850	35.579
46	15 x 29	435.00	14.640	10.980	10.980	36.600	34.404
47	15 x 29.50	442.50	15.020	12.265	12.265	37.550	35.297
48	15 x 29	435.00	14.520	10.890	10.890	36.300	34.122
49	15 x 29.50	442.50	14.900	11.175	11.175	37.250	35.015
50	15 x 29	435.00	14.400	10.800	10.800	36.000	33.840
51	15 x 29.50	442.50	14.780	11.085	11.085	36.950	34.733
52	15 x 29	435.00	14.280	10.710	10.710	35.700	33.558
53	15 x 29.50	442.50	14.560	10.995	10.995	36.650	34.451
54	15 x 21	315.00	11.600	8.700	8.700	29.000	27.260
55 esq.	15 x 21	310.50	12.784	9.588	9.588	31.960	30.042
56	15 x 30	450.00	14.380	10.785	10.785	35.950	33.793
57	15 x 22.50	337.50	12.040	9.030	9.030	30.100	28.294
58 esq.	15 x 22.50	333.00	13.360	10.020	10.020	33.400	31.396
59 esq.	15 x 28.40	426.30	14.840	11.130	11.130	37.100	34.874
60	15 x 28.40	425.70	12.880	9.660	9.660	32.200	30.268
61	15 x 28.40	425.10	12.800	9.600	9.600	32.000	30.080
62	15 x 28.30	424.50	12.720	9.540	9.540	31.800	29.892
63	15 x 28.30	423.40	12.640	9.480	9.480	31.600	29.704
64	15 x 28.30	423.30	12.560	9.420	9.420	31.400	29.516
65	15 x 28.20	422.70	12.480	9.360	9.360	31.200	29.328
66	15 x 28.20	422.10	12.400	9.300	9.300	31.000	29.140
67	15 x 28.20	421.50	12.320	9.240	9.240	30.800	28.952
68	15 x 28	420.90	12.240	9.180	9.180	30.600	28.764
69	15 x 28	420.30	12.160	9.120	9.120	30.400	28.576
70 esq.	15 x 28	420.00	12.400	9.300	9.300	31.000	29.140
71 esq.	15 x 21.50	317.20	12.944	9.708	9.708	32.360	30.419
72	15 x 30	450.00	14.380	10.785	10.785	35.950	33.793
73 esq.	15 x 21.50	317.20	13.040	9.780	9.780	32.600	30.644
74	15 x 21.30	320.20	11.200	8.400	8.400	28.000	26.320
75	15 x 21.30	320.20	11.400	8.550	8.550	28.500	26.790
76	15 x 28.60	428.60	12.560	9.420	9.420	31.400	29.516
77	15 x 29	435.00	13.520	10.140	10.140	33.800	31.772
78	15 x 28.60	427.80	12.480	9.360	9.360	31.200	29.328
79	15 x 29	435.00	13.440	10.080	10.080	33.600	31.584
80	15 x 28.40	427.10	12.400	9.300	9.300	31.000	29.140
81	15 x 29	435.00	13.360	10.020	10.020	33.400	31.396
82	15 x 28.40	426.30	12.320	9.240	9.240	30.800	28.952
83	15 x 29	435.00	13.280	9.960	9.960	33.200	31.208
84	15 x 28.40	425.60	12.240	9.180	9.180	30.600	28.764
85	15 x 29	435.00	13.200	9.900	9.900	33.000	31.020
86	15 x 28.50	426.80	12.160	9.120	9.120	30.400	28.576
87	15 x 29	435.00	13.120	9.840	9.840	32.800	30.832
88	15 x 28.20	424.10	13.080	9.060	9.060	30.200	28.388
89	15 x 29	435.00	13.040	9.780	9.780	32.600	30.644
90	15 x 28.20	423.30	$ 12.000	$ 9.000	$ 9.000	$ 30.000	$ 28.200
91	15 x 29	435.00	12.960	9.720	9.720	32.400	30.456
92	15 x 21	315.00	10.000	7.500	7.500	25.000	23.500
93	15 x 21	315.00	10.200	7.650	7.650	25.500	23.970
94 esq.	15 x 21	310.50	11.200	8.400	8.400	28.000	26.320
95	15 x 30	450.00	12.400	9.300	9.300	31.000	29.140
96 esq.	15 x 21	310.50	11.200	8.400	8.400	28.000	26.320
97 esq.	15 x 21	310.50	12.944	9.708	9.708	32.360	30.419
98	15 x 30	450.00	14.540	10.905	10.905	36.350	34.169
99 esq.	15 x 22.50	333.00	13.520	10.140	10.140	33.800	31.772
100	15 x 21	315.00	11.200	8.400	8.400	28.000	26.320
101	15 x 22.50	337.50	11.600	8.700	8.700	29.000	27.260
102	15 x 28	420.00	13.240	9.930	9.930	33.100	31.114
103	15 x 29	435.00	13.800	10.350	10.350	34.500	32.430
104	15 x 28	420.00	13.160	9.870	9.870	32.900	30.926
105	15 x 29	435.00	13.720	10.290	10.290	34.300	32.242
106	15 x 28	420.00	13.080	9.810	9.810	32.700	30.738
107	15 x 29	435.00	13.640	10.230	10.230	34.100	32.054
108	15 x 28	420.00	13.000	9.750	9.750	32.500	30.550
109	15 x 29	435.00	13.560	10.170	10.170	33.900	31.866
110	15 x 28	420.00	12.920	9.690	9.690	32.300	30.362
111	15 x 29	435.00	13.480	10.110	10.110	33.700	31.678
112	15 x 28	420.00	12.840	9.630	9.630	32.100	30.174
113	15 x 29	435.00	13.400	10.050	10.050	33.500	31.490
114	15 x 28	420.00	12.760	9.570	9.570	31.900	29.986
115	15 x 29	435.00	13.320	9.990	9.990	33.300	31.302
116	15 x 28	420.00	12.680	9.510	9.510	31.700	29.798
117	15 x 29	435.00	13.240	9.930	9.930	33.100	31.114
118	15 x 21	315.00	10.000	7.500	7.500	25.000	23.500
119	15 x 21.80	327.00	10.600	7.950	7.950	26.500	24.910
120 esq.	15 x 21	310.50	11.200	8.400	8.400	28.000	26.320
121	15 x 30	450.00	13.200	9.900	9.900	33.000	31.020
122 esq.	15 x 21.80	322.50	11.600	8.700	8.700	29.000	27.260
123 esq.	15 x 28	420.00	12.400	9.300	9.300	31.000	29.140
124	15 x 28	420.00	11.600	8.700	8.700	29.000	27.260
125	15 x 28	420.00	11.520	8.640	8.640	28.800	27.072
126	15 x 28	420.00	11.440	8.580	8.580	28.600	26.884
127	12.50 x 28	350.00	9.180	6.885	6.885	22.950	21.573
128	12.50 x 28	350.00	9.000	6.750	6.750	22.500	21.150
129	12.50 x 28	350.00	9.000	6.750	6.750	22.500	21.150
130	12.50 x 28	350.00	8.820	6.615	6.615	22.050	20.727
131	12.50 x 28	350.00	8.820	6.615	6.615	22.050	20.727
132	12.50 x 28	350.00	8.620	6.465	6.465	21.550	20.257
133	12.50 x 28	350.00	8.620	6.465	6.465	21.550	20.257
134	12.70 x 28	394.80	8.720	6.540	6.540	21.800	20.492
135 esq.	15 x 20.90	308.00	11.400	8.550	8.550	28.500	26.790
136	15 x 30	450.00	12.600	9.450	9.450	31.500	29.610
137 esq.	15 x 20.90	308.60	11.440	8.580	8.580	28.600	26.884
138	15 x 20.60	310.10	9.600	7.200	7.200	24.000	22.560
139	15 x 20.60	310.10	9.800	7.350	7.350	24.500	23.030
140	15 x 28	420.00	11.320	8.490	8.490	28.300	26.602
141	15 x 28.50	427.00	11.520	8.640	8.640	28.800	27.072
142	15 x 28	420.00	11.240	8.430	8.430	28.100	26.414
143	15 x 28.40	426.10	11.440	8.580	8.580	28.600	26.884
144	13 x 28	364.00	9.200	6.900	6.900	23.000	21.620
145	13 x 28.40	368.50	9.400	7.050	7.050	23.500	22.090
146	13 x 28	364.00	9.000	6.750	6.750	22.500	21.150
147	13 x 28.40	367.70	9.200	6.900	6.900	23.000	21.620
148	13 x 28	364.00	9.000	6.750	6.750	22.500	21.150
149	13 x 28.40	366.90	9.200	6.900	6.900	23.000	21.620
150	13 x 28	364.00	8.800	6.600	6.600	22.000	20.680
151	13 x 28.50	366.10	9.000	6.750	6.750	22.500	21.150
152	13 x 28	364.00	8.800	6.600	6.600	22.000	20.680
153	13 x 28.50	365.30	9.000	6.750	6.750	22.500	21.150
154	13 x 28	364.00	8.600	6.450	6.450	21.500	20.210
155	13 x 28.50	364.50	8.800	6.600	6.600	22.000	20.680
156 esq.	20.50 x 28	539.00	13.200	9.900	9.900	33.000	31.020
157	15.40 x 28.50	467.60	10.400	7.800	7.800	26.000	24.440
158 esq.	15 x 21	310.50	11.400	8.550	8.550	28.500	26.790
159	15 x 30	450.00	13.400	10.050	10.050	33.500	31.490
160 esq.	15 x 21.60	319.50	11.800	8.850	8.850	29.500	27.730
161	15 x 21	324.00	10.200	7.650	7.650	25.500	23.970
162	15 x 21	315.00	9.600	7.200	7.200	24.000	22.560
163	15 x 28	419.20	11.320	8.490	8.490	28.300	26.602
164	15 x 28	417.70	11.240	8.430	8.430	28.100	26.414
165	13 x 28	360.70	9.200	6.900	6.900	23.000	21.620
166	13 x 27.80	359.40	9.000	6.750	6.750	22.500	21.150
167	13 x 27.60	358.70	9.000	6.750	6.750	22.500	21.150
168	13 x 27.40	358.00	8.800	6.600	6.600	22.000	20.680
169	13 x 27.20	356.60	8.600	6.450	6.450	21.500	20.210
170	13 x 27.20	356.60	8.600	6.000	6.000	20.000	18.800
171	14 x 27.20	346.80	8.000	6.000	6.000	20.000	18.800
172	15 x 29	435.00	12.400	9.300	9.300	31.000	29.140
173	15 x 29	435.00	12.320	9.240	9.240	30.800	28.952
174	15 x 29	435.00	12.240	9.180	9.180	30.600	28.764
175	15 x 29	435.00	12.160	9.120	9.120	30.400	28.576
176	15 x 29	435.00	12.080	9.060	9.060	30.200	28.388
177	15 x 29	435.00	12.000	9.000	9.000	30.000	28.200
178	15 x 29	435.00	11.920	8.940	8.940	29.800	28.012
179	19.50 x 29	363.90	9.600	7.200	7.200	24.000	22.560

CARACTERISTICAS GENERALES

UBICACION. — Este nuevo e importante Barrio Residencial se encuentra en el corazón de la Comuna de Nuñoa, a dos cuadras de la hermosa Plaza de Nuñoa y de la Avenida Irarrázaval, en AVENIDA TOCORNAL esquina Avenida Brown Sur. Por su ubicación, su hermosa vista, sus amplias avenidas pavimentadas, sus arbolados y su buena movilización al centro, será uno de los más atrayentes y valiosos sectores del Barrio Alto de la ciudad. Este loteo deslinda con el primero efectuado en la Chacra Santa Julia por esta oficina, cuyos sitios fueron colocados rápidamente en su totalidad; las obras de urbanización están casi terminadas (calles Talavera, Santa Julia, Los Jardines, San Gregorio y Tocornal). En esos sitios ya se están levantando hermosas residencias.

URBANIZACION. — Las calles se entregarán con su urbanización pagada, sin recargo alguno para los compradores; las calzadas serán de concreto, las aceras con pavimento de concreto y faja de tierra para jardín y árboles; habrá alumbrado público y domiciliario, y los sitios contarán, además, con agua potable y con servicio de gas. Estando efectuados, por parte de la Oficina Ossandon, los pagos y depósitos de garantía correspondientes a la urbanización, la oficina no asume responsabilidades respecto a la fecha de la terminación de ella.

MOVILIZACION. — Espléndidos medios de locomoción: Tranvías 1, 3, 6; Micros y Autobuses que llegan al centro en menos de 15 minutos.

SUPERFICIES. — Hay sitios desde 300 m2 hasta 540 m2, todos plantados con árboles frutales (cerezos, perales y almendros) en plena producción. El suelo es de migajón profundo y se presta para flores y árboles.

PRECIOS. — LA OFICINA OSSANDON, al estudiar la venta de estos sitios, ha procurado fijar precios de verdadera oportunidad, que difícilmente pueden conseguirse en sectores más retirados del centro y sin una urbanización tan completa ni tan buenos medios de locomoción. Hay sitios desde $ 20.000.

FORMA DE PAGO. — 40% del precio al contado, 30% a 6 meses y 30% a 12 meses, con 7% interés. Los compradores que paguen al contado gozarán de un 10% de descuento sobre los saldos de precio.

COMPRAS. — Pueden hacerse en la OFICINA OSSANDON, Bandera 168, de 9.30 a 12.30 y de 2.30 a 6.30, o en el mismo terreno, incluso días festivos, a toda hora.

VISITA. — Pueden visitarse a cualquiera hora. Entrada por Avenida Brown Sur, calle Talavera, Avenidas Santa Julia, San Gregorio y Tocornal.

COMISION. — Los compradores abonarán una comisión del 2%. (Está ya pagado el 3% de impuesto de primera transferencia.)

OBSERVACIONES GENERALES. — Este Barrio queda inmediato a la hermosa Plaza Ñuñoa, la Parroquia, el futuro Palacio Consistorial, los Teatros Hollywood, Ñuñoa y Rialto, el Club de Ñuñoa, los Colegios Inglés, Sagrado Corazón, Liceo Manuel de Salas y otros. Además, en un importante sector comercial. Urbanizadas las avenidas y levantadas las construcciones, el terreno duplicará o triplicará su valor.

Antes de firmar las escrituras, se protocolizarán los planos en el Conservador de Bienes Raíces y se acreditará la cancelación total de la urbanización. Firmadas las escrituras, los compradores tomarán posesión de los sitios para hacer los cierros y la edificación.

JEFE DE LA SECCION COMPRAVENTA DE PROPIEDADES URBANAS,

DOMINGO VIVIANI C.

CROQUIS DE UBICACION

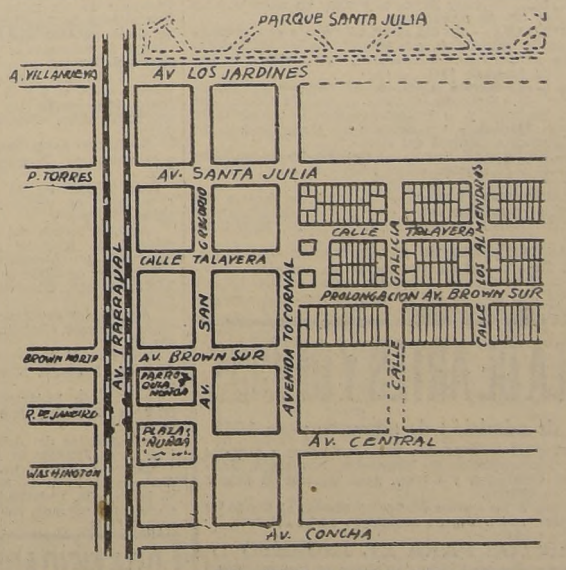

Propietario..... DON GENEROSO GONZALEZ RAMOS
Planificación..... Aprobada por la I. MUNICIPALIDAD DE ÑUÑOA
Pavimentación..... DIRECCION GENERAL DE PAVIMENTACION
Servicios Eléctricos.... CIA. CHILENA DE ELECTRICIDAD
Agua Potable..... EMPRESA DE AGUA POTABLE DE SANTIAGO
Gas..... CIA. DE CONSUMIDORES DE GAS DE SANTIAGO

PARA RESERVAR SITIOS, HAY QUE DEPOSITAR UNA GARANTIA DEL 20% DE SU VALOR, QUE SERA ABONADA A LA CUOTA AL CONTADO

CARLOS OSSANDON

BANDERA 168 - SECCION COMPRAVENTA DE PROPIEDADES URBANAS • - BANDERA 168

SOBRE LOS VALORES HUMANOS EN LA TRADICION ESPAÑOLA HABLO AYER EL PROF. HUERTA, EN LA UNIVERSIDAD

ANTE UN NUMEROSO PUBLICO DIO TERMINO AYER A SU CICLO DE CONFERENCIAS

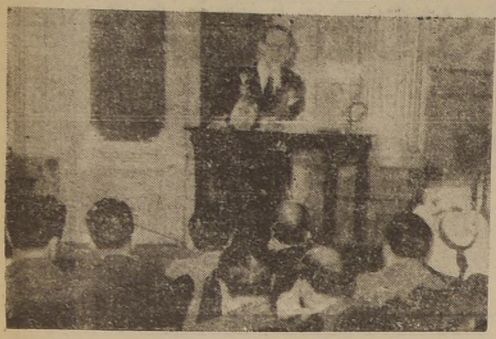

Don Eleazar Huerta dictando su conferencia y parte del público asistente

El señor Huerta comenzó su disertación refiriéndose al inconveniente de que no hubiera en la época del Siglo de Oro un Romancero que explicara, en una síntesis admirable, como es el caso en la época anterior, toda la enmarañada y abundante producción de estos años. No hay equivalente del Romancero porque éste se corta cuando la abundancia de los géneros literarios impide que pueda recogerse toda la magnífica eclosión literaria de la lengua castellana en los estrechos límites del octosílabo. Pero tenemos un lejano equivalente en el teatro que es, en esta época, el género más popular y nacional. El teatro nace como una derivación del romance y constituye en la literatura castellana el más auténtico vestigio medieval. El señor Huerta, llevándonos a su tesis, que consiste en explicar la fuerza en este movimiento derivándola de los elementos humanos, dice que ello tenía que ser así porque en el teatro es donde hay mayor palpitación del hombre. Para ello cita y analiza algunas de las más valiosas y características obras de la época: "Peribañez", "El Alcalde de Zalamea", "El villano en su rincón", producciones en las cuales los sentimientos de libertad, de honor, de hidalguía —lo humano, en definitiva— se oponen al despotismo de los señores y de los reyes. Estos sentimientos llegan a manifestarse en forma magnífica en la teatral justicia colectiva de "Fuenteovejuna", obra que el conferenciante estima como la más alta del teatro español, y la que, según él, posee más elementos humanos.

La mística tiene aquel soneto anónimo: "No me mueve mi Dios...", en el cual su autor manifiesta el amor a Dios, no por el Cielo prometido ni por el temido Infierno, sino por lo que Dios tiene de hombre, de hombre maltratado, de hombre escarnecido.

Pasó después a estudiar el Quijote y el Tenorio calificándolos como desviaciones del hidalgo normal: uno, el hidalgo loco y otro el sensual, pero ambos humanos, terriblemente humanos. Estudia después el pícaro, que califica como contrafigura del hidalgo, para adentrarse en las creaciones de los siglos XVIII y XIX, terminando su disertación sobre la importancia del esperpento galdosiano —"Don Pedro de Congosto"—, y valleinclanesco, en donde se da la manifestación caricaturesca y acartonada del hidalgo.

CONFERENCIAS

Música Argentina.— Hoy, a las 18.30 horas, en el Salón de Honor de la Universidad de Chile, el señor Honorio Sicardi, dictará una conferencia sobre "Música Argentina".

Introducción a la Sociología. El Dr. don Agustín Alvarez Villablanca, en la Sala 19 de la Universidad de Chile, de 19 a 20 horas, dictará una conferencia sobre "Introducción a la Sociología".

Biología Fundamental. — En la Sala 20, de la Universidad de Chile, hoy a las 20 horas, el doctor don Parmenio Yáñez, dictará una conferencia sobre "Biología Fundamental".

MANIFESTACION AL MIN. DE COMERCIO

El sábado 29 del presente, se efectuará el almuerzo que el Centro Colchagua y O'Higgins" ofrecerá en honor de su socio fundador, don Arturo Riveros con motivo de su designación de Ministro de Comercio y Abastecimientos.

Las adhesiones se reciben en el mismo Centro, Santo Domingo 1188, en el Estudio del presidente, don José M. Venegas, Bandera 140 2.o piso oficina K o en el Estudio del secretario don Manuel Droguett R., Puente 622.

RENTA ADUANERA Y VENTAS DE SALITRE

Entre el 10 y el 15 del presente, las Aduanas de la República recaudaron la suma de $ 16.026,579, distribuída en los siguientes rubros: derechos de exportación $ 18,209; derechos de importación, $ 10.340,218; otras entradas, $ 5.668,152.

Durante el mismo período, la exportación de salitre alcanzó a 115,712 quintales métricos.

SE FIJA PRECIO A LAS VERDURAS EN LA VEGA Y MERCADO CENTRAL

La oficina de Inspección de Ferias y Mercados del Comisariato Departamental, ha fijado los precios máximos a que se pueden vender, durante el día de hoy, las verduras en la Vega Municipal y Mercado Central.

Los artículos mencionados son de 1.a, 2.a y 3.a, respectivamente:

Apio, mata, $ 1.20; 1 y 0.50.
Acelgas, c|u., 0.70; 0.60 y 0.40.
Ajos c|u., 0.10; 0.05.
Arvejas, kilo, 1.60; 1.40 y 1.10.
Alcachofas, c|u., 0.60; 0.40 y 0.20.
Betarragas, paquete, 1; 0.50 y 0.30.
Espárrafos, kilo, 5.60; 4.50 y 2.50.
Habas, kilo, 1; 0.80 y 0.50.
Lechugas, c|u., 0.20; 0.10.
Perejil, paquete, 1; 0.60 y 0.50.
Pepinos, c|u., 1.50; 0.90.
Porrones, c|u., 0.20; 0.10 y 0.05.
Papas nuevas, kilo, 1.80; 1.70 y 1.50.
Papas semillón, kilo, 0.90; 0.80 y 0.50.
Porotos verdes, kilo, 2.20; 1.80 y 1.60.
Repollos, c|u., 1.80; 1.
Zanahorias, paquete, 1.50; 0.90 y 0.40.
Zapallos italianos, c|u., 0.40; 0.30 y 0.20.
Zapallos para rellenos, 1; 0.80 y 0.50.
Zapallos Ollos, c|u., 5; 4.

MERCADO CENTRAL

Apio ensalada, mata, $ 1.40 y 1.20.
Acelgas, c|u., 0.90 y 0.70.
Ajos, c|u., 0.20 y 0.10.
Arvejas, kilo, 1.80 y 1.60.
Alcachofas, c|u., 0.70 y 0.50.
Betarragas, paquete, 1.20 y 0.80.
Espárragos, kilo, 6 y 4.50.
Habas, kilo, 1.20 y 0.80.
Lechugas, c|u., $ 0.30 y 0.20.
Perejil, paquete, 1.20 y 0.70.
Pepinos, c|u., 1.70 y 1.
Porrones, c|u., 0.30 y 0.20.
Papas nuevas, kilo, 2 y 1.50.
Papas nuevas semillón, kilo, 1.10 y 0.90.
Porotos verdes, kilo, 3 y 2.
Repollos, c|u., 2.20 y 2.
Zanahorias, paquete, 1.80 y 1.
Zapallos italianos, c|u., 0.60 y 0.40.
Zapallos italianos para relleno, c|u., 1.20 y 0.90.
Zapallos Ollos, c|u., 6 y 4.80.

Se nos encarga avisar al público que si no le dan el precio exacto o no le venden al precio fijado, reclame en la Oficina de Control.

INTERESANTES TEMAS SERAN ABORDADOS EN ESCUELA DE VERANO

Preocupación especial de la Dirección de las Escuelas de Temporada de la Universidad de Chile ha sido seleccionar el cuerpo de catedráticos y ramos correspondientes.

En la próxima temporada de verano, entre el 2 y el 31 de enero, funcionarán los siguientes cursos sobre Ciencias Sociales:

Evolución de la democracia norteamericana. Profesor J. I. Cox.

Las poblaciones de América y su nivel de vida. Profesor, Moisés Poblete T.

Algunos rasgos del régimen colonial de Hispano América. Profesor, Julio Alemparte.

Evolución de Chile en el siglo XIX. Profesor, Guillermo Feliú Cruz.

Actividades económicas de Chile. Profesor, Hernán Ramírez N.

Geografía de la región norte de Chile. Profesor, Elías Almeyda Arroyo.

Introducción histórica a la Filosofía. Profesor, José Ferrater Mora.

La dogmática del delito. Profesor, Luis Jiménez de Asúa.

Mayores informaciones pueden solicitarse en la Secretaría de la Escuela, Universidad de Chile, piso segundo, sala 1, o a casilla 10 D.

GRATIFICACION

se dará a quien dé datos concretos sobre una

BICICLETA

de mujer N.o 102546, marca "Niágara" color crema, con tablero (reloj y cuenta kilómetros), robada en la noche del 17 de Noviembre en

ROMAN DIAZ 817

Dirigirse a esta dirección

JUGUETES CHILENOS EXHIBE ALMACEN DE INDUSTRIAS CASERAS

Desde los más lejanos rincones del país han enviado juguetes de fabricación casera al Almacén de estas industrias, que patrocina la Corporación de Fomento, y que funciona en Agustinas N.o 1417.

La calidad de los juguetes y muñecas no tiene nada que envidiar a la extranjera, y el desarrollo de estas pequeñas industrias dependerá de la acogida del público que debe preferir comprar para sus hijos juguetes hechos en el país con material chileno y por familias chilenas.

SOCIEDAD NACIONAL DE CONTADORES RENOVARA SU CONSEJO DIRECTIVO

La Sociedad Nacional de Contadores renovará durante una elección que se verificará en los días martes, miércoles y jueves de la próxima semana, su consejo directivo de Santiago; además, designará a dos delegados ante el Consejo General del organismo.

La Comisión de Sufragios está formada por los señores Juan Benavides, Carlos Guerra y Alfonso Clunes.

La elección se efectuará entre las 19.15 y 20.15 horas, y será requisito indispensable para votar el estar al día en las cuotas.

POSIBILIDADES DE LA INDUSTRIA DEL ACEITE DE HIGADO DE BACALAO

La Comisión Chilena de Fomento Interamericano ha estado en comunicación con el Departamento de Comercio de Estados Unidos, respecto a la posibilidad de establecer en Chile una fábrica de aceite vitaminoso de hígado de pescado, artículo cuya demanda es cada vez más urgente en el mercado de aquel país.

La Comisión ha recibido a este respecto diversas comunicaciones de firmas y laboratorios norteamericanos interesados en dicha industria, y proposiciones para cooperar en el establecimiento de plantas extractoras de aceite de hígados de pescado, que puedan completar el abastecimiento nacional y producir excedentes exportables.

Por las investigaciones realizadas hasta la fecha, se tiene conocimiento de que en Chile abundan especies que pueden producir cantidades considerables de estos aceites.

NOTICIAS DIVERSAS

LLAVERO ENCONTRADO.— En la sección Crónica de LA NACION se encuentra a disposición de su dueño, un llavero con cuatro llaves, encontrado ayer en la calle Ahumada esquina de Moneda.

CARNET EXTRAVIADO.— El señor Enrique Saavedra Camus, Inspector del Trabajo, nos ha pedido que solicitemos de la persona que haya encontrado su carnet, se sirva devolverlo a la Inspección Provincial del Trabajo, Agustinas N.o 1503.

NOMBRAMIENTO.—Se dió curso al decreto, mediante el cual se nombra secretario de la Subsecretaría de Comercio al señor Carlos Reyes Puelma. El señor Reyes es técnico en minería y un antiguo funcionario de esa repartición.

LEY PROMULGADA.— Se dió curso al decreto que promulga el proyecto de ley relacionado con reajuste de las jubilaciones de los empleados municipales, intercalando un inciso a la Ley N.o 6,966, de 19 de junio de 1941.

TRASLADO. — Se decretó el tralado del teniente coronel de Carabineros, don R. Espinoza Castro, a la Prefectura de Coquimbo, como Prefecto; y al teniente coronel de Carabineros, Humberto Meneses Madrid, a 1.a Sección del Departamento del Personal de la Dirección General del Ramo.

LICENCIA.— Se concedió licencia al Gobernador de Mulchén señor Nicanor Ruiz, y se nombró en su reemplazo, en el carácter de suplente, a don Eduardo Cuevas Contreras.

PLIEGOS COMPLEMENTARIOS.— Se dictó un decreto que aprueba los pliegos complementarios de petición de propuestas públicas de pavimentación en La Serena, Andacollo, Magallanes y Natales.

AUDIENCIAS DEL MINISTRO DEL INTERIOR.—En la mañana de ayer el Ministro del Interior recibió en audiencia al Director General de Restaurantes Populares, señor Alfredo Larraín Neil, y al senador don Alfredo Bórquez, quien concurrió acompañado del diputado don Santiago Ernst.

ESCUELA DE ARTES Y OFICIOS

Concurso de admisión de alumnos para 1942

Están abiertas las inscripciones para aspirantes a alumnos procedentes de las provincias de Valparaíso, Aconcagua, Santiago, O'Higgins, Colchagua y Curicó, para ingresar al primer año del Grado de Oficios.

Para el ingreso a los Cursos Manuales previos al Grado de Técnicos se reciben solicitudes de cualquiera parte del país.

REQUISITOS PARA EL INGRESO

Para el primer año del Grado de Oficios se requiere, como mínimo, 6.o año de escuela primaria o 2.o año de humanidades. Edad, de 13 a 16 años.

Para los Cursos Manuales, previos al Grado de Técnicos, preparación mínima 5.o año de humanidades y edad máxima 18 años.

Los alumnos aprobados en el Grado de OFICIOS tienen opción a seguir estudios en el Grado de TECNICOS y los aprobados en el Grado de Técnicos pueden continuar estudios superiores en la ESCUELA DE INGENIEROS INDUSTRIALES. La duración de los estudios en cada grado es de 3 a 4 años.

Las solicitudes se reciben hasta el 20 de Diciembre. El examen de admisión se realizará en la Escuela de Artes y Oficios, Avda. Ecuador N.o 3659, el Lunes 29 de Diciembre a las 3 de la tarde.

Para mayores datos, petición de prospectos y otras informaciones, dirigirse a la Subdirección de la Escuela, Avenida Ecuador N.o 3659, teléfono 90011 (anexo 20), casilla N.o 4587, Santiago.

EL DIRECTOR

REINA DE LA PRIMAVERA DE LA UNIVERSIDAD "AGUIRRE CERDA" VISITO AYER "LA NACION"

La Reina de la Universidad de la Universidad "Pedro Aguirre Cerda", durante su visita a LA NACION

El Centro de alumnos de la Universidad Popular "Pedro Aguirre Cerda", ha organizado en dicho plantel las Fiestas Primaverales y, después de una intensa campaña electoral, ha resultado elegida reina de las fiestas la señorita Ester Lagos del Castillo, alumna de los cursos de inglés y dactilografía.

En la tarde de ayer S. M. Ester I visitó LA NACION para invitarnos a las festividades que han organizado sus compañeros de aula.

Recorrió, en seguida, las diversas secciones del diario, imponiéndose con atención de los diversos procedimientos empleados en la impresión de un diario.

Los actos de honor de S. M. Ester I, se realizarán mañana, a las 15 horas, en el local de la Universidad, Portugal 166, con una velada bufa y a las 18 horas, un baile en Santo Domingo 1081.

EL ALCALDE CON EL MIN. DEL INTERIOR

Invitado por el Ministro del Interior, hoy concurrirá al despacho de este Secretario de Estado, el Alcalde Santiago, don Héctor Pacheco, para tratar asuntos relacionados con los servicios de movilización.

Sabemos que el Alcalde pedirá al doctor Guzmán que entregue a la Municipalidad la solución de este problema, en vista de que a la Corporación no solamente le corresponde intervenir en él, sino que también dispone de los elementos y medios técnicos para abordarlo.

RESULTADOS DE LA SEMANA DEL BOMBERO EN LA C. DE ÑUÑOA

El Superintendente del Cuerpo de Bomberos de Ñuñoa, ha enviado una nota al Alcalde de esa Comuna, dándole cuenta de los resultados obtenidos en "La Semana del Bombero".

El balance es el siguiente:

Kermesse en el Club de Ñuñoa, el día 19, $ 2.109.20.

Beneficio del día 23, en el Teatro Hollywood, $ 3.866.00.

Erogaciones de los vecinos, del comercio y de la industria, recibidas durante la Semana y que iniciaron con 10 mil pesos espontáneamente donados por el señor Arturo Cousiño, a nombre de la señorita Adriana Cousiño $ 18.760.00.

Colecta pública y peaje, el día 26, $ 15.789.35.

Lo que hace un total de $ 50.524.55. Los gastos ascienden a $ 2.473.80.

La directiva de la Escuela número 36, por su parte, ha enviado la siguiente comunicación al Superintendente del Cuerpo de Bomberos de Ñuñoa:

"Las alumnas de la Escuela Vocacional N.o 36 de Ñuñoa, han reunido 49 pesos, para los Bomberos de Ñuñoa y se los envían con su más entusiasta admiración por la obra tan filantrópica que realizan.

(Fdo.) Guillermina Astorga de F., Directora".

EXTRACCION DE ARENA DEL RIO MAPOCHO

Se entrevistó con el Ministro de Tierras el diputado don Ramiro Sepúlveda, quien iba acompañado de los señores Daniel Navarro y Alejandro Ruz, regidores de Quinta Normal, y de una comisión de dirigentes del Sindicato de Areneros de dicha comuna.

Esta comisión solicitó del Ministro el otorgamiento de la concesión para explotar las arenas y el ripio en terrenos riberamos del río Mapocho, en el sector de Yungay, petición que fué encomendada, para su informe, al jefe del Departamento de Bienes Nacionales, don Luis Muñoz Mena.

La Ley sobre Protección a los Animales

SU DESPACHO SERA ACTIVADO POR LA SOCIEDAD PROTECTORA DE ANIMALES

En la sesión general de socios de la Protectora de Animales "Benjamín Vicuña Mackenna" se tomaron los siguientes acuerdos;

1.o Comisionar al Director, mayor don Ignacio Badal, para que presente un proyecto que se someterá a la consideración de la Municipalidad de Santiago, para que se prohiba el mal uso que hacen algunos conductores de vehículos de los bebederos para animales, donde lavan los arneses y otros hacen el aseo de los autos.

2.o Hacer entrega del nuevo triciclo ambulancia para perros y gatos en la semana entrante, y agradecer al Director don Claudio Arteaga el donativo de 500 pesos que hizo para costear en parte el pago de este triciclo.

3.o Nombrar socio honorario de la institución al Alcalde de Providencia don Rafael Vives, por sus reiterados servicios prestados a la institución. Enviar a la Municipalidad de dicha comuna una nota de agradecimientos por los mil pesos donados a la sociedad para sus numerosos servicios.

4.o Dejar constancia en el acta de la actuación que le ha correspondido a la vicepresidenta, señora Olga Vargas de Silva Cruz, por su brillante labor realizada ante el S. Gobierno, a fin de obtener unas carreras extraordinarias a beneficio de la Sociedad y de la colonia de vacaciones de los hijos de los carabineros, que se efectuarán el sábado 29 del presente, en el Hipódromo Chile.

5.o Activar en el Congreso Nacional la Ley sobre Protección a los Animales, que fué aprobada por el Senado de la República, y que pende de la consideración de la Cámara de Diputados.

6.o Solicitar de la Municipalidad de Santiago la pronta instalación del bebedero para animales que existía en San Francisco frente a San Antonio, y que fué donado a la Sociedad por el Cuerpo de Carabineros. Este abrebadero se colocará frente al Cerro Santa Lucía.

7.o Hacer los arreglos al Carro Ambulancia y ver modo de estudiar la posibilidad de que, en un futuro pueda la Sociedad contar con una ambulancia automóvil, en lugar de la de tracción animal con que cuenta actualmente.

MAÑANA SE INAUGURA CONFERENCIA JUVENIL

En el Salón de Honor de la Universidad de Chile, mañana, a las 18.30 horas, será inaugurada oficialmente y con asistencia de los delegados de Provincias, la Conferencia preparatoria del Primer Congreso de la Juventud chilena.

Tomarán parte en esta conferencia todas las organizaciones juveniles.

Mañana se inaugurará, también en el local de la Asociación Cristiana de Jóvenes, a las 21 horas, la exposición de afiches que se presentaron al concurso organizado para la propaganda del Congreso de la Juventud.

ALUMNOS DE ESCUELA SALVADOR SANFUENTES PARTEN HOY AL SUR

Un grupo de setenta alumnos de los Sexto Años de la Escuela Experimental "Salvador Sanfuentes", acompañados de los profesores señores Domingo Moreno, Juan Loyola y Julio Faúndez, partirán hoy en viaje de estudio hacia la ciudad de Valdivia.

Visitarán, además, las ciudades de Talca y Temuco. En la primera de las ciudades nombradas, serán esperados por los profesores y alumnos de la Escuela N.o 3, en cuya compañía visitarán los puntos más importantes de esa ciudad.

Esta jira durará diez días, y su objetivo principal es conocer la actividad productora de esta importante región del país.

BIBLIOGRAFIA

"BOLETIN DEL INSTITUTO NACIONAL"

No hay otro establecimiento de educación media que pueda exhibir una publicación como la que mantiene desde hace seis años el Instituto Nacional.

Por su continuidad, por su acertada dirección y por la calidad de su aporte a la vida cultural del país, el "Boletín del Instituto Nacional" es una revista digna de toda clase de encomios.

El número 11, que acaba de salir a la circulación, es una comprobación más de lo que afirmamos.

Ostenta en su carátula una fotografía de don Ulises Vergara Ministro de Educación y Rector del Instituto Nacional. En sus páginas interiores, dentro de un nutrido material de informaciones de la vida de ese establecimiento, figura un gran número de artículos de firmas prestigiosas de la literatura nacional.

Citamos los siguientes:

"Hombre y destino", de Zlatko Brncic; "Al Instituto Nacional" de Stella Corvalán; "Cinco cartas inéditas de don Diego", de Ricardo Donoso; "La muerte del padre", de Eugenio González; "Relación de España", de Juvencio Valle; "Bases de la renovación plástica y funcional de la arquitectura de hoy", de Armando Lira; "Tres poetas universales", de Francisco Santana; "Cuando en los tiempos medioevales...", de Samuel A. Lillo; "El mapa" y "Las maniobras", de Andrés Sabella; "Itinerario del roto al través de la literatura chilena", de Alberto Urbina; "La lengua del buey" y "El problema de las partes de la oración" de Juan Godoy; "La población de las ciudades de Chile", de Manuel Abascal Brunet; "¿Cuál es su personalidad psíquica?" de R. Campbell Batista; "La campana del Instituto", de Roberto Meza Fuentes; "Vida secreta", de Julio Barrenechea; "Noticias Bibliográficas", de Julio Durán, etc.

REVISTA "COLONIZACION"

Ha aparecido el N.o 1 de la Revista "Colonización", órgano oficial del Comando Unico de Colonización Nacional.

En este primer número, que está dedicado a S. E. el Presidente de la República, Excmo. señor Pedro Aguirre Cerda, hay un material de lectura por demás interesante para todos los afectos a la Agricultura, Avicultura, Fruticultura y Arboricultura. Los aspirantes a colonos y aspirantes a la Ley de Huertos Obreros y Familiares, tendrán en esta revista sus páginas abiertas para que sean abordados todos sus problemas.

La Dirección y Administración de este órgano de publicidad, están instalados en calle Bandera 236, oficina 9.

TRIBUNALES DE JUSTICIA

CORTE SUPREMA
PRIMERA SALA
Relator señor Méndez

1.— Contra Guillermina Iturra y otros, Acuerdo.
2.— Suspendida.
3.— José Antonio Silva. Manifestación minera. Acuerdo.
4.— Enrique P. M. Schultze con Milevoy Militic. Acuerdo.
Las demás no vistas.

En la 1.ra alegó doña María Irumé, por el recurso. En la 3.a se anunció don Jorge Barceló, contra el recurso. En la 4.a, alegaron don Héctor Escribar, por la revocatoria, y don José Luis Santa María, por la confirmatoria.

SEGUNDA SALA
Relator señor Varas

1.— Manuel Fischman. Reclamó acuerdo Municipal. Acuerdo.
2.— Luis Rodríguez con Gustavo Julián. Acuerdo.
3.— Eugenio Lyon con Raimundo Ureta. Acuerdo.
4.— Féliz Pastori con Rómulo Pastori. Acuerdo.
Las demás no vistas.

En la 1.a alegó don Aquelles González, por el recurso. En la 2.a alegó don Luis Navellan, por el recurso, y se anunció don Leopoldo Castro contra el recurso. En la 3.a alegó don Luis Navetlián, por el recurso. En la 4.a se anunció don Víctor Robles por el recurso.

FALLOS DE ACUERDO

Carlos Nannig con Tomás Burgos. Desierta forma.

Contra Juan Henríquez y otros. Sin lugar forma.

CORTE DE APELACIONES

Primera Sala. Relator señor Díaz. 1, A Silva con Soc. Cooperativa de Consumos de la Cristalería Chile, confirmada; 4, Woerner y Cía. Ltda. con W Bentrup, acuerdo y diligencias; 5, G. von Holt, nombr. admor. pro indiviso, acuerdo. Las demás no vistas o suspendidas. Agregada: c| H. La[illegible]os, confirmada. Alegaron en la 1 don Ricardo Abarzúa T.: se anuncia, confirmando; en la 4 don Federico K. Saelzer, revocando; en la 5 don Carlos Alvarez Pideriz con don Carlos Vicuña.

Segunda Sala. Relator. Sr. Puebla. 3, 6 y 13 sin Tribunal. Las demás no vistas o suspendidas. Agregada: c| C. Enríquez y otros, confirmada. Alegatos pendientes la 2 del día 18 del presente. R. Cruzat c| L. Varas. Fallada del acuerdo: R. García y otro con M. Coderch, acogida casación. Alegaron en la agregada don Juan Riesco Galvez, revocando; en la continuación don Robinson Alvarez Marín con don Guillermo Fuentes Ramos.

Tercera Sala. Relator, Sr. Vásquez 1, c| M. Bobadilla y otros componente el 4.o. Las demás no vistas o suspendidas. Agregada: c| R. Estay y otros, confirmada. Fallada del acuerdo: E. Sánchez con C. Echazarreta, revocada; L. E. Salamanca con C. Ossandón, confirmada; C. Valenzuela con Fisco, confirmada con declaración C. Parrau con Fisco, confirmada con declaración; F. Beca y otro con Fisco, confirmada con declaración; H. Ahumada con Y. Ahumada (3 causas), confirmadas. Pendientes alegación de la 2.a de anteayer.

Cuarta Sala. Relator Sr Ekdahl. 1, Sin estado; 2, J. Ibarra c| R. Silva, confirmada; 3, J. Arzola; confirmada; 4, C. Pezoa c| A. Toledo, confirmada; 5, E. Kostka c| R. Formas, con firmada; 8, c| L. Muñoz, confirmada; 12, V. Piwonka c| J. Sanfuentes, acuerdo; 14, c| B. Ulloa, revocada; 14, R. Manríquez c| J. Uson, sigue en otra Sala. Las demás sus pendidas. Agregada: c| A. Araya y otro, confirmada. Fallada del acuerdo: Recurso de amparo de A. Rada, denegado el recurso; Arditi y Corry con Fisco, confirmada. Alegaron en la agregada don Osvaldo Marín, revocando; en la 12 don Lautaro Benham con don Pedro Ortiz; en la 14 don Hernán Vargas, revocando; en la 15 don Guillermo Fuentes Ramos, alegando en la 2.a Sala.

Quinta Sala. Relator Sr. Retamal. 1, R. Müller con E. Oroz, aprobada. Las demás no vistas o suspendidas. Agregada c| M. Reyes y otros, confirmada. Alegatos pendientes 1.a 2.a del martes 18. Alegaron en la agregada don Alfonso Freile Larrea, en la 1 don Jorge Labarca. En la continuación de la 2 don Alfredo Moreno Bruce con don Julio Fabres.

REUNION DE LA SUBCOMISION DE CONDUCTA DE LA COMISION VISITADORA DE CARCELES.—El miércoles se reunió, en la Sala de la Presidencia de la Corte Suprema la Subcomisión de Conducta de la Comisión Visitadora de Cárceles, presidida por el Fiscal del Tribunal, don Eduardo Erazo, y con asistencia de todos sus miembros, Ministro de la Corte de Apelaciones don Miguel González Castillo, Fiscal de la misma don Pelegrín Sepúlveda, y Jueces del Crimen don José Arancibia, don Camilo Bustos y don Gustavo Montero.

La Subcomisión terminó la labor de los informes concernientes a 134 solicitudes de liberación condicional presentadas por los penados durante la última visita carcelaria semestral.

El lunes próximo, a las 10 horas se reunirá en la Corte Suprema la Comisión que practicó dicha visita a fin de pronunciarse sobre los informes y presentar al Ministerio de Justicia la nómina de los penados que estima merecedores a este beneficio.

EN FORMA MAGNIFICA EL CUERPO DE BOMBEROS DEMOSTRARA ESTE AÑO SU ESTADO DE EFICIENCIA

EL ULTIMO EJERCICIO PREPARATORIO SE EFECTUARA EL DOMINGO EN EL PARQUE COUSIÑO

Pasado mañana, a las 8 horas, volverán a reunirse las diversas Compañías que forman el Cuerpo de Bombero, en la Plaza Ercilla, a fin de dirigirse a la elipse del Parque Cousiño, en la que efectuarán el último ejercicio preparatorio del general, que se realizará el domingo 30 de los corrientes en la tarde en el mismo recinto.

Se hará en primer lugar el desfile del personal ante la superioridad del Cuerpo, para pasar después el material, y a continuación dirigirse a los respectivos sitios, desde los cuales se iniciará el desarrollo del programa que se ha preparado.

MOVIMIENTOS DE COMPAÑIAS DE ESCALA

El primer movimiento serán los ejercicios doctrinales, a cargo de las compañías de escala y a las órdenes del tercer comandante del Cuerpo, señor Luis Alonso. En esta oportunidad, el personal de las cuatro compañías de escala realizarán diversas evoluciones, probando la agilidad y organización de ellos.

El movimiento se compone de dos etapas, tanto de combinación de escalas como de agilidad de los voluntarios, que deben hacer de subidores.

PRESENTACION DE LAS COMPAÑIAS DE AGUA

Terminado el movimiento de los doctrinales, corresponderá a las de agua, a cargo del segundo comandante, don Enrique Pinaud.

Será un movimiento en que se pondrá en evidencia la rapidez para armar pistones a diversas distancias, por distintos hombres, y en seguida dar agua. Habrá diversos grupos que partirán de un punto determinado, quienes, junto con armar, deben asegurar de inmediato la salida del agua.

MOVIMIENTO DE RAPIDEZ POR COMPAÑIAS DE ESCALA

Se continuará después con el movimiento de rapidez de las Compañías de escalas, consistente en que dos grupos deberán armar, a señales oportunas, primero un castillo, al que se agregará después una corredera, para, finalmente, un subidor colocar una bandera chilena en un zoquete, que estará en el batiente derecho, con lo que se dará por terminado.

ATAQUE AEREO SIMULADO CONTRA LA CIUDAD

El número de mayor atracción, sin duda, del ejercicio general que se efectuará el domingo 30, lo constituirá la simulación de un ataque aéreo en contra de la ciudad, y la actuación que, a raíz de los incendios producidos por él, le corresponderá al Cuerpo de Bomberos.

Esto se efectuará una vez terminada la presentación de rapidez de las Compañías de escala, y consistirá en la presencia de un avión de la Fuerza Aérea, quien, en picada, simulará atacar con bombas cuatro casas que estarán ubicadas en la elipse, las cuales comenzarán a arder inmediatamente.

Con este motivo, de inmediato llegará un escalón de carros-bombas, formado por las 1.a y 2.a Compañías; carro y mecánica de la 7.a y carro N.o 1 de la Comandancia. A una nueva señal concurrirán las bombas de las 3.a y 4.a Compañías y el carro y la mecánica de la 6.a. A una tercera señal las bombas de las 10.a y 11.a Compañías, carro y mecánica de la 8.a Compañía y carro N.o 2 de la Comandancia, para, finalmente, concurrir las bombas de la 9a. y 5.a Compañías, carro y mecánica de la 12a y Ambulancia de la Asistencia Pública, todos los cuales estarán situados, en dos grupos distintos a los costados de las tribunas. Los carros de las diversas Compañías estarán tripulados por voluntarios, quienes, llegando al lado de las casas en llamas, procederán al trabajo de su extinción.

ACTUACION DE LA ARTILLERIA ANTIAEREA

Una nueva aparición del avión de la Fuerza Aérea indicará que el ataque de la aviación enemiga se repite, y en esta oportunidad, mientras los bomberos continúan su labor de extinción de los incendios, la artillería antiaérea repelerá el ataque, funcionando más o menos unos cinco minutos.

Durante el trabajo de extinción de los incendios, los pistoneros usarán las telescópicas, las cuales les girarán sin estirarse, y desde ellas dejarán caer agua sobre los escombros.

En el ejercicio preparatorio de pasado mañana sólo se suprimirá el incendio de las casas, realizándose todos los demás movimientos.

LANZAMIENTOS A LA MANTA

Continuará el programa del ejercicio general del domingo 30 con lanzamientos a la manta por 12 voluntarios de cada una de las cuatro Compañías de escala, desde puentes que se armarán frente a las tribunas, movimiento que siempre ha agradado al público que concurre a estas presentaciones.

Este movimiento será seguido con la presentación de ejercicios de salvamento a cargo de la 6.a Compañía, cuyos voluntarios se dejarán caer a la manta y se lanzarán a deslizador a las órdenes de su capitán, don Ismael Silva Urzúa.

MOVIMIENTO FINAL DE JUEGOS DE AGUA

El programa de movimientos se terminará con la presentación final de las Compañías de agua las que, sobre escalas, correderas y mecánicas, formarán un hermoso conjunto, procediéndose en seguida, de acuerdo con las indicaciones, a hacer juegos de chorros de agua, que será un espectáculo imponente.

Terminada la ejecución de esos movimientos, se recogerá el material y se procederá a prepararse para el desfile final.

FINALIDADES DEL EJERCICIO GENERAL

Como es sabido, el Cuerpo de Bomberos de Santiago demuestra en forma tradicional, anualmente, el estado de su eficiencia, y los recursos que se obtienen con la venta de entradas están destinados a incrementar los fondos de la Caja de Socorros de la institución.

La venta de las entradas se iniciará el lunes próximo.

INAUGURACION DE UNA ESCUELA AGRICOLA

El próximo domingo se efectuará la colocación de la primera piedra de la escuela primaria agrícola de Quillón.

Presidirá este acto el secretario jefe de la Presidencia de la República, quien concurrirá acompañado de los Ministros de Agricultura y de Tierras y Colonización, señores Puga y Merino Reyes; del director general de Agricultura, don Augusto Bravo Valdivieso, y del director general de Enseñanza Agrícola, don Héctor Soza Werth.

SEIS HERIDOS GRAVES EN EL CHOQUE DE UNA GONDOLA CON CARRETELA

En la Avenida Vicuña Mackenna, frente a la Fábrica RCA Víctor, el camión YI 156 chocó a la carretela 1377, alrededor de las 23.30 horas de ayer.

El accidente se debió a que el chofer del camión trató de adelantarse a la carretela, mientras ambos vehículos se dirigían a la capital. La carretela resultó completamente destrozada y el camión con desperfectos serios en el motor y la carrocería.

El carretelero, Abraham Meneses Vilches, de 56 años de edad, resultó ileso, pues saltó de su vehículo.

Los pasajeros y el chofer del camión sufieron heridas de gravedad y fueron trasladados con urgencia a la Posta del Hospital Ramón Barros Luco, donde se temía por la vida de algunos de ellos.

Los heridos son: Benito Orellana Pérez, de 24 años de edad, chofer del camión; Teodoro Morales Escandón, de 37; Luis Armando Pérez Acevedo, de 32; Luis Gálvez Valdivia, de 19; Octavio Leiva Leiva, de 30 y el menor Adolfo Escandón Morales, de 8.

PRIMER CONGRESO DE FUNCIONARIOS DEL TRABAJO

La comisión organizadora del Primer Congreso Nacional de Funcionarios del Trabajo, que se realizará en la segunda quincena de diciembre, está recibiendo de los distintos consejos provinciales del país los nombramientos autorizados de los delegados que representarán en la capital a sus respectivas provincias.

Asimismo, la comisión mencionada ha recibido diversos temas técnicos y sociales que serán presentados a la consideración del Congreso.

DEFUNCION

Ha fallecido nuestro querido esposo y padre, señor

LUIS GALDAMES GALDAMES

Sus restos serán sepultados mañana Sábado, a las 10 A. M., partiendo el cortejo de la Universidad de Chile.

Su esposa e hijos

DEFUNCION

Ha dejado de existir nuestra querida hija, hermana y sobrina:

ANITA FUENTES HERMOSILLA

Sus funerales se efectuarán hoy Viernes, a las 4 P. M., partiendo el cortejo de su casa habitación, Arturo Prat 1563, al Cementerio Católico.

La familia

DEFUNCION

Resp. Log.

Franklin N.o 27

Ha fallecido nuestro Q. H. don

LUIS GALDAMES G.

Sus funerales se efectuarán el sábado 22. Se invita a todos los QQ. HH. del valle.

El Secretario

EXPRESION DE GRACIAS

Nuestra más sincera gratitud para las personas que se dignaron acompañar a su última morada, los restos de nuestro inolvidable esposo y padre, don

EUDORO URZUA VERGARA

Corina Moraga de U. e hijos

Funerales LA UNION

PORTUGAL 931
Servicio nocturno
TELEFONO 51860
RAMON VALDES Y Cía. Ltda.

Empresa Azócar
Funerales M.R.

UNICAMENTE TRES CASAS EN SANTIAGO:
CASA MATRIZ: 10 de Julio 981, al lado de la Caja de Crédito Popular. Teléfono 85724.
SUCURSAL N.o 1: Alameda 43, al llegar a Plaza Baquedano. Teléfono 86409.
SUCURSAL N.o 2: Alameda, 3547, tres cuadras más abajo de la Estación Central. Teléfono 92261.
OSCAR R. AZOCAR Sch., propietario

Los mejores elementos de nuestro turf se enfrentarán en el clásico "Cuarto Centenario de Santiago"

LA GRAN PRUEBA SE DISPUTARA SOBRE UN RECORRIDO DE 2,400 METROS Y LA RECOMPENSA ASCIENDE A $ 250,000. PREMIO RECORD REPARTIDO EN EL PAIS. — LA GUARDIA VIEJA DEFINIRA POSICIONES CON LOS ELEMENTOS DE LA NUEVA GENERACION

PILCANIYEN, HOLY SMOKE Y FILIBUSTERO SOBRESALEN EN EL CONJUNTO

El domingo próximo, nuestra primera institución hípica llevará a efecto una de las reuniones más importantes del año, pues tocará disputarse el clásico "Cuarto Centenario de Santiago", sobre un recorrido de 2,400 metros, para caballos de 3 años y más, cargando el peso de reglamento, y dotado con $ 250,000 de premio al vencedor, la mayor suma que se haya repartido en el país, hasta la fecha.

Este encuentro, tan largamente esperado por la "afición" ha reunido los más altos valores de la guardia vieja y destacados campeones de la nueva generación, y, por lo tanto, puede anticiparse que será un cotejo sensacional, y en donde el vencedor tendrá que hacer gala de guapeza y calidad.

Doce adversarios han ratificado inscripciones: ocho representando a la guardia vieja, entre los cuales figuran tres importados, y cuatro potrillos, dos de ellos procedentes de la vecina República, los que forman un conjunto que difícilmente podrá juntarse en otra ocasión.

Haremos un ligero estudio sobre las chances de cada uno de los participantes:

ALCATRAZ 61, J. Herrera.— Se trata de uno de los mejores representantes de los "viejos" pues en su larga campaña ha conquistado innumerables triunfos clásicos. En su pasada presentación, y que fué en la milla y media del premio Luis Dávila Larraín, cargando 55 kilos, empató con Edgar Poe, después de prolongada lucha. El hijo de Oakland mantiene su estado sobresaliente, pero estimamos que la distancia no es la más apropiada a sus medios, y de ahí que sólo le asignamos una opción de segundo orden.

ESPERANTO 61, J. M. Baeza. —El ganador de "El Derby" estuvo largo tiempo alejado de la pista, sometido a tratamiento, y después de prolongada "relache" hizo su "rentrée" en unos 2,000 metros que se adjudicó Magerit, y en donde él escasamente pudo finalizar mal cuarto, entre cinco participantes. El defensor de los colores del Stud Valparaíso es un gran fondista, pero debido a sus dolencias creemos difícil que pueda volver a ser lo que fué de tres años, y de ahí que le concedemos remotas probabilidades.

FOUCHE 61, E. Castillo.— El ganador de "El Ensayo" de 1939 confirmó después sus notables condiciones de Stayer haciendo suyas las pruebas de más largo aliento de nuestro turf. Puesto de "para", reapareció en el Príncipe de Gales, clasificándose tercero de Boldero y Roldán y después, defeccionó en los 2,400 metros del Agustín Edwards, en donde remató octavo. Llega a cumplir su anotación prestigiado con un trabajo magnífico, y naturalmente, que si responde a él, puede ser el encargado de la sorpresa.

MAGERIT 61, G. Cabrera. — Ultimamente ha pasado a clasificarse como uno de los más altos valores para distancias de alientos, como lo ha demostrado tanto en el Hipódromo Chile como en el Club, al ganar por amplio margen a Patou y Signet, y después, finalizando tercero de Faraón y Roldán, en el citado clásico Agustín R. Edwards, en donde actuó con algunos tropiezos al final. El pupilo de Valenzuela ha continuado alistándose especialmente para esta carrera, y como sus progresos son notables, bien puede ser de los que integren el marcador.

PATOU 61, P. Flores. — Ha sostenido una campaña discreta, pues su última presentación fué un segundo puesto de Magerit, a largos cuatro cuerpos en los 2,000 metros del premio Pedro J. Medina, disputado no hace mucho. Su training no deja nada que desear, pero a peso de reglamento, consideramos que no tiene nada que hacer ante adversarios tan calificados como son los que le han salido al paso esta vez.

FILIBUSTERO 59, O. Ulloa.— Crack indiscutible de nuestras pistas, y que sólo ha conocido la derrota el día que debutó. Vencedor de Polla, Nacional y Ensayo, no pudo intervenir en el Derby, haciendo suyo después el Saint Legeer y en Santiago, La Internacional y La Prueba, última presentación en público, y en donde precedió por amplio margen a Chiloé. Debido a una seria afección fué sometido a tratamiento, y hace su reaparición en el compromiso más duro de su brillante campaña, y no con el training sobresaliente que se necesita para un encuentro de esta naturaleza, pues, su último trabajo no es para entusiasmar, pues pasó 600 metros en 40, y repitió 1,000 en 1.5, haciendo los últimos 400 en 27. A pesar de la circunstancia anotada, el tordillo tiene un mecanismo tan poderoso que puede sobreponerse a todo, y nada nos extrañaría verlo salir airoso una vez más, pero, por la circunstancia anotada, nosotros sólo lo vamos a indicar para el tercer lugar.

1.— ALCATRAZ
2.— HOLY SMOKE
3.— PATOU
4.— ROLDAN
5.— PILCANIYEN
6.— STAR DIAMOND
7.— MAGERIT
8.— HAJDUK
9.— FOUCHE
10.— BOLDERO
11.— ESPERANTO

PILCANIYEN 59, M. Quezada.— Ha sido el eterno enemigo del tordillo, y en ausencia de éste ganó en brillante estilo El Derby, cumpliendo después una brillante campaña, anotándose, entre otros clásicos, el Valparaíso Sporting Club, Pedro del Río, y, finalmente, los 1,800 metros del premio Club Hípico, en donde aventajó por seis cuerpos a Boldero, su único adversario. El descendiente de Signum ha cotejado en forma llamativa, como que apronto la distancia en 2.32, tiempo sobresaliente, que demuestra el estado extraordinario en que se encuentra, y que nos mueve a confiarle la defensa del pronóstico.

ROLDAN 59, J. Carrasco. — Se trata de un importado excepcionalmente corredor, y que va admirablemente a las distancias de aliento. Ha sostenido una meritoria campaña, conquistando sonadas victorias, y siempre cargando pesos muy subidos, como ocurrió en su última presentación, en donde escoltó a Faraón en los 2,400 metros del Agustín Edwards. El pupilo de Rodríguez se nota en la plenitud de sus medios, y seguramente producirá una buena performance en este difícil cotejo, pero no creemos que puede tener cabe en el marcador, ante lo más seleccionado de la pista.

BOLDERO 52, J. Marchant.— Se le ha considerado como uno de los mejores representantes de los tres años, como lo ha probado en repetidas ocasiones, especialmente cuando ganó por cinco cuerpos a Roldán y Fouché, en la milla del premio Príncipe de Gales. Posteriormente ha fracasado, debido a cierta dolencia a uno de sus remos, y si nos atenemos a que Pilcaniyén lo aventajó en forma por demás holgada en el clásico Club Hípico, hay que llegar a la conclusión de que no tiene nada que hacer ante el hijo de Signum.

HAJDUK 52, F. Irigoyen. — Llevado en forma poco convincente pudo sobreponerse a esta circunstancia, rematando tercero en El Ensayo, detrás de Rival y Lakmé, para luego imponerse en cómoda acción sobre El Mariachi, Toribio y otros, en los 2,000 metros del clásico Sociedad de Criadores, disputado en el Hipódromo Chile. El pupilo de Peric es uno de los ases de la nueva generación, y como su preparación no deja nada que desear hay que reconocerle muy buenas probabilidades en esta competencia.

HOLY SMOKE 52, R. Zamudio.— Con toda justicia se le considera como el crack de los tres años, como lo probó al hacer galope de ejercicio delante de Boldero y Sahib en 2,000 metros del clásico Jockey Club Argentino, en donde marcó el record de 1.59 2/5 para la distancia, corriendo desde la largada, y como lo hacen los "buenos". El hijo de Hunter's Moon ha sido llevado con especial tino para este encuentro, y como su training es sencillamente extraordinario, nos resulta el adversario más calificado de Pilcaniyén, y el llamado a postergarlo a la menor falla del hijo de Signum.

STAR DIAMOND 52, O. Vergara. — Completa la lista el buen defensor de los colores del señor Rojas, que ha sostenido una espléndida campaña, anotándose repetidos triunfos y en forma concluyente, sobre los de su edad. En su pasado compromiso, cargando 55 kilos dió cuenta en el mejor de los estilos de Sing Song y Viarreggio, en 2,200 metros, probando que el severo recorrido de pasado mañana no le es un inconveniente, pero como nunca le ha tocado alternar con rivales de gran clase, sólo se le puede recomendar en calidad de posible sorpresa.

Analizada la chance de los distintos participantes, y reconociendo que se trata de un compromiso excepcionalmente difícil por los tropiezos que ha sufrido Fidibustero en su training y que habría sido el pronóstico obligado, vamos decidirnos por Pilcaniyén para el sitio de honor, con Holy Smoke y el tordillo para los siguientes.

Gran interés ofrecen las pruebas ordinarias que integran el programa del Club Hípico

Los diversos encuentros han conseguido buen número de participantes y en todos ellos el pronóstico ofrece serias dificultades

DESTACANDO LAS MEJORES CHANCES Y UBICANDO LAS POSIBLES SORPRESAS

PRIMERA CARRERA. — 1,800 metros

CONTROL II 58, J. Carrasco. —Disputó el Jockey Club, que ganó Holy Smoke, y llegó último, pero como este lote es muy inferior y su estado es inmejorable, lo hacemos nuestro favorito.

SAPEUR 58, J. M. Baeza. — Es reciente escoltador de Cuarzo en 1,700 metros, y como mantiene su buen training, es el llamado a pelear la recompensa con el de más arriba.

ARRE DEMONIO 56, H. Pizarro. — No es precisamente un fenómeno, pero como cuenta con un cuarto lugar, en la que ganó Viareggio, se le puede recomendar en calidad de lance.

BAVARO 56, P. Flores. — Defeccionó en la que se anotó Cuarzo, pero recordando que en su anterior había llegado segundo le Viareggio, hay que conceder le sus probabilidades.

LA ELMA 56, A. López. — Buena y pareja se ha visto en sus pasados compromisos, y como no volverá de remate al a la citada competencia de Cuarzo, le asignamos igual colocación.

SPINSTER 56, O. Ulloa. — Terminó cuarto en la citada carrera de Cuarzo, y, naturalmente, que al repetir esa actuación, hay que reconocerle gran chance.

VALENCIANO 56, H. Inda. — Es el campeón de la mala suerte, pues siempre le sale la gente al camino a última hora. Una vez más hará lucida pelea.

SEGUNDA CARRERA. — 1,600 metros

RIO DE ORO 56, O. Plaza. — Remató tercero en la que Seguida le ganó a John Carter, en el Hipódromo Chile. Puede y paga remunerativo sport.

COMOLEOCURRE 54, H. Pizarro. — Salió de perdedores y después batió al galope a Eclipse y Skoda en 1,100 metros. Queda para el segundo puesto.

CENTRO HALF 53, R. Zamudio. — Ha intervenido en los grandes clásicos, pero sin lograr figuración. El potrillo es discreto y es un bonito lance.

OVAL 53, O. Ulloa.— De rea parecida y algo atrasado, fue quinto en el Paddock Stakes, que ganó Luxemburgo. Como ahora se encuentra en la plenitud de sus medios y ya ha probado ser corredor, lo señalamos para el sitio de honor.

TATA 53, F. Santander. — Fracasó en su anterior, pero como sus trabajos son siempre muy buenos, no hay que descuidarla, pues a lo mejor sale imponiéndose al galope.

VIAREGGIO 53, J. M. Baeza. — Inmejorable su tercer puesto detrás de Star Diamond y Sing Song, en 2,200 metros. Le dejamos igual colocación.

KURIHUE 51, A. Silva. —Va en punta con el de más arriba, y como aptitudes no le faltan, resulta juego sensato y bien remunerado.

TERCERA CARRERA. — 1,200 metros

PICARA 55, J. M. Baeza. — Fué batida escasamente por Ariel en los 1,000 metros del premio Morisco. Una vez más peleará la recompensa y la dejamos para uno de los placés.

INDIO MORO 54, R. Cárdenas. — Escoltó a Danneman en el Hipódromo Chile, en 1,200 metros. Nada nos extrañaría verlo llegar metido en la conversación.

ANDALUCITA 52, H. Pizarro. — Muy al final le dieron caza Ariel y Picara, en el premio Morisco, en donde se clasificó tercera. Como va a un peso por demás cómodo, la hacemos nuestra favorita.

ISOCRATES 52, R. Zamudio. —Viene de rematar cuarto detrás de Sephora, Poliuto y Mensajero, en 1,100 metros. Es nuestra carta para el tercer puesto.

CHEVROTINE 51, F. Irigoyen.— Nadita de mal lo hizo en la que ganó Sephora, finalizando sexta, en fuerte atropellada. Es la cubierta sabia para cualquier juego.

BEYRUTH 50, G. Cabrera.— Va bien colocado en el peso, y como su estado es satisfactorio, es bien capaz de dar un alegrón a sus partidarios.

NACAJUCA 46, L. Jara. — Llegó tercera de Islandia y Metralla, en el Chile, en esta misma distancia. Al amparo de la oblea que carga, puede dar un mal rato a la cátedra.

RANA 46, H. Quezada.— Fué favorita, sin razón ninguna, y por cierto que no asomó en parte alguna. Estas cosas por lo general salen a la siguiente.

CUARTA CARRERA.— 1,200 METROS

SARRAUT 56, H. Pizarro. — Es de superior calidad a sus acompañantes, y aunque viene de reaparecida, puede lucirse su fuerte "rush" de última hora.

EL PAMPITA 55, F. Irigoyen. — Se presenta después de un descanso, y como es bien regular, nada nos extrañaría verlo imponerse en cómoda acción.

MEDRANO 55, J. Olivares.— A pesar de que su jinete se valió de malas artes, perdió contra Cantinela, en 1,000 metros. Nos gusta para el último placé.

SEPHORA 53, O. Ulloa.— Dió cuenta de Poliuto y Mensajero en un ajustado final, eso sí que cargando 56 kilos. Por esa actuación la señalamos para segunda.

VENTURE 53, M. Salazar. — Guarda con éste, que se clasificó sexto en la que ganó Quilicura, y que ahora viene armado en lance. Hay que jugarle algo.

DEANA DURBIN 51, R. Zamudio.— Terminó cuarta, a escasa diferencia, en la que Alí Babá le ganó a Terma y Poliuto. Por esa carrera, nos defenderá el pronóstico.

LOMBIERES 51, G. Sepúlveda.— Finalizó tercera de Puyaral y Liszt, en el Hipódromo Chile, y a estos kilogramos se hace en extremo peligrosa.

MARIA STELLA 50, V. González.—No hace mucho que obtuvo una ajustada victoria sobre el difunto V-8 y For Ever, en 1,000 metros. Nuevamente va en condiciones para repetir la gracia.

QUINTA CARRERA.—1,800 METROS

MAILITO 55, R. Zamudio.— Fué tercero en la que empataron Alcatraz con Edgar Poe, en 2,400 metros.— A pesar de las ventajas que ofrece, es serio rival.

BERGERAC 55, E. Saavedra. — Bueno y parejo se ha visto últimamente, como que acaba de escoltar a Honorio, en 1,500 metros. Aquí es juego de probabilidades.

MANCO CAPAC 53, E. Castillo.— Mal se condujo en la que ganó Crefrén, pero recordando que no hace mucho fué segundo de Lutecia II, conviene estar alerta con él.

ROSEE 53, F. Irigoyen.— Se clasificó tercera de Michigán y Winnitza, en el clásico Ismael Tocornal, performance inmejorable, y que nos induce a señalarla para el segundo puesto.

SANDRA II 52, O. Ulloa. — Se vió sobresaliente al vencer al galope a Bergerac y Rosee, en los 2,000 metros del premio Juerga. Como ha continuado en franco progreso, estimamos que debe repetir y es nuestra favorita.

KAPUT 50, L. Jara. — Remató tercero de Quilaco y Fatalito, en 1,500 metros, y como en el peso no puede ir mejor colocado, le dejamos igual colocación.

BOGOTA II 49, J. Donoso.— Acusó visible mejoría con respecto a sus anteriores, al clasificarse quinta de Michigán, en el Ismael Tocornal. Es el lance preciso y precioso.

SEPTIMA CARRERA. — 1,200 METROS

COCKTELERA 56, J. Herrera.— Representa la clase en el conjunto, y si a esto agregamos que es muy rápida, puede hacer el recorrido de una hebra.

ACUSTICA 55, J. Carrasco.— Llegó tercera de Insignia y Aligator, en 1,100 metros, y como este grupo es inferior, seguramente ocupará sitio de preferencia a la llegada.

ANFITRITA 52, P. Flores. — Se impuso en el mejor de los estilos sobre Marniere y Jackson, y aunque ahora sube algunos kilos sobre ellos, vamos a recomendarla para ganador, pues, cuando se compone no reconoce enemigos.

EL PIJE 50, R. Zamudio. — Es bueno a las derechas el potrillo, como lo demuestra su reciente triunfo sobre Parisién. Queda para segundo.

JACKSON 50, O. Vergara. — Va favorecido en 4 kilos con respecto a Anfitrita, que ya lo ganó, así es que perfectamente puede cobrar desquite a la pupila del corral Fénix.

MARNIERE 50, F. Irigoyen.— Muy fuerte atropellaba en la citada carrera de Anfitrita, rematando segunda a pescuezo. Una vez más la señalamos para escoltar a la hija de Trampiato.

INTRINGULIS 47, J. Marchant.— Fracasó en la que anotó Río Duqueco, pero como va muy liviana, conviene jugarle algo por lo que pueda suceder.

PARISIEN 47, L. Jara.— Hizo acto de presencia en la mencionada prueba de Anfitrita, rematando quinto, a pesos iguales con la ganadora. Esta vez tiene 3 kilos a su favor, así es que cuidado con Parisién.

OCTAVA CARRERA. — 1.800 METROS

FERNEY 58, O. Ulloa. — Remató cuarto, detrás de Kobi, Novelty y Royal Maid, en el Hipódromo de la Palma. Como ha continuado en franco progreso vamos a indicarlo para ganador.

LAMARTINE 57, J. Herrera. Corriendo al fondo y lejos del grupo, llegó cuarto en la que se anotó Río Duqueco sobre Katiuska y Supremo. Puede hacer pelea, una vez más.

ROSELINA 55, F. Irigoyen.— Muy mal finalizó en la que Sonda le ganó a Speaker, a pesar de que les gustaba mucho. A lo mejor resulta en esta ocasión.

SUPREMO 55, E. Castillo. — Contará con muchos partidarios y con justísima razón, pues empató el segundo lugar con Katiuska en la citada prueba de Río Duqueco. Lo señalamos para escoltar a Ferney.

EL PORRO 51, O. Vergara. — Nada de mal lo hizo en su última, y como ha caído a un peso por demás cómodo, puede ser el encargado de postergar a los favoritos.

KUROKI 46, L. Jara.— Remató cuarto de Sonda, Speaker y Julepe, en 2.000 metros. Como se ve bien y recibe apreciables

(PASA A LA PAG. 16)

HOY A LAS 5 P. M. REMATARE 7 PRODUCTOS IMPORTADOS DE LA REPUBLICA ARGENTINA Y 3 PRODUCTOS NACIONALES. — AVENIDA CLUB HIPICO 1348. — CALVO.

EL CLASICO "PASCUA"

Las carreras de la tarde de mañana en el Hipódromo, a beneficio de la Pascua de los Niños Pobres, cuentan con un clásico como competencia céntrica, en el que intervendrá un lote discreto tras los $ 20,000 de recompensa asignados al vencedor.

Abre la lista Quebranto, que reapareció en el clásico ganado por Michigán el pasado domingo en el Club Hípico, en donde remató último. Sin embargo, hay que reconocer que el hijo de Pantera mejora mucho en esta pista y va en condiciones tales de peso que su triunfo a nadie podría extrañar.

Fatalito ha cumplido recientemente una brillante campaña, habiendo sido su última performance un segundo puesto tras Quilaco, en esta misma distancia el pasado domingo. Nuevamente vuelven a encontrarse ambos enemigos, pero ahora la diferencia de peso es sólo de 3 kilogramos y no seis como en aquella oportunidad, por lo que el pupilo de Quezada lleva muchas posibilidades de tomar desquite de su bravo adversario.

Crefren baja a la arena prestigiado por su reciente victoria sobre Sahib en los 1,500 metros del premio "Canciller Aranha", en el Club Hípico. El tordillo se desempeña muy bien en esta cancha y se trata de un elemento relativamente poco corrido que tiene mucho aun que dar. Por la suerte que tuvo para el peso, es lo más probable que sea el favorito del público

El Cacique no corre desde el día 26 de octubre, en que remató cuarto tras Honorio Bergerac y Alabastro. Aunque lo tienen por mejor de lo que en realidad es, creemos muy difícil que logre imponerse a éstos, en un handicap en donde va francamente mal en el peso.

El Mariachi viene de escoltar a Hajduk y va clavado en la distancia de su especilidad. El potrillo se desempeña muy bien en esta cancha y dadas sus condiciones de velocidad y resistencia, que le permitirán venir bien colocado desde la partida, es lo más probable que ocupe puesto de preferencia a la llegada.

Radical está muy bueno, habiendo escoltado a Aligator en esta misma pista el día 1.o de noviembre, carrera que virtualmente regaló el jinete que lo conducía. No lleva más inconveniente que la distancia, que podría exceder a sus medios frente a esta clase de adversarios, porque es de advertir que ha ganado en este tiro, pero a lotes inferiores.

Bogotá, Cayalca y Abrojito no han actuado últimamente a la altura de sus mejores tiempos, por lo que no parece prudente tomarlos tan en cuenta como a aquellos cuyo buen estado de training ha quedado prácticamente demostrado.

Katiuska mejora mucho a esta mano y escoltó a Río Duqueco el pasado domingo en el Club. Su victoria está dentro de lo posible.

Fenicia y Medrano, aun cuando vienen de ganar aquélla y de ser segundo éste en sus respectivas presentaciones recientes, han caído fuera de handicap en varios kilos, por cuyo motivo el triunfo de cualquiera de ellos constituiría un batatazo de proporciones.

Volviendo a las más destacadas chances de la prueba, estimamos que los posibles integrantes del marcador serían: Crefren, Fatalito, El Mariachi y Quilaco.

Los trabajos de ayer en ambos hipódromos

Club Hípico

PISTA DE ARENA

MAGERIT, montado por G. Cabrera, pasó 1.400 en 1. 33 3|5; después de un largo descanso, repitió: 800 en 51 2|5.
SANDRA, con O. Ulloa, 400 en 28; repitió 800 en 50 4|5.
SIMBAD, con L. A. González, pasó 500 en 32 3|5.
MALLORY, con L. A. González, pasó 400 en 27; repitió con SIMBAD, E. Castillo, 400 en 24 3|5; llegaron iguales.
CHICO HERMOSO, con J. Herrera, 300 en 19; repitió en 18 3|5.
SAPEUR, con J. M Baeza, pasó 1.400 en 1.37.
STARD DIAMOND, con O. Ulloa pasó 800 en 53 3|5; repitió en 50.
VIAREGGIO, con J. M. Baeza pasó 1.000 en 1.6 2|5.
BOLDERO, con J. F. Marchant, pasó 1.000 en 1.7; repitió con ACHAROLADO, aprendiz, en 1.5 3|5; llegaron iguales.
KURIHUE, con Alf. Silva, y CANTINELA, E. Castillo pasaron 500 en 31 1|5; llegaron iguales.
CICADEO, montado por aprendiz, pasó 500 en 32.
QUEBRANTO, con J. F. Marchant, 700 en 44 1|5; repitió en 44 3|5.
PICARA, montada por J. M. Baeza, pasó 500 en 31 2|5.
COLLIGUAY, con aprendiz, pasó 300 en 18 2|5; repitió en 18 3|5.
ROYAL, con V. González, y CONTROL, J. Carrasco, 800 en 52 3|5; repitieron en 54 3|5; llegaron iguales.
NIAGARA FALLS, con aprendiz, pasó 500 en 31.
INDOLENTE, con aprendiz, 300 en 19; repitió en 19 2|5.
EL CANO, con J. Carrasco, pasó; 700 en 46.
BARRILITO, montado por J. Freire, pasó 700 en 44 2|5.
AFILADORA, con V. González, pasó 1.400 en 1.35.
CAMPOLO, con H. Inda, y MAILITO, con C. Rivero, pasaron 800 en 53; llegaron iguales.
MELOCOTON, montado por un aprendiz, pasó 700 en 46.
CONAN DOYLE, con H. Inda, y CRUCERO, C. Rivero, pasaron 1.000 en 1.7, llegaron iguales.
KUNAR, con J. Freire, pasó 500 en 31.
ROSEE, montada por E. Castillo, pasó 600 en 38 1|5.
MAYORAL, con O. Vergara y TROMBA, R. Zamudio, pasaron 500 en 31.; repitieron en 32.; llegaron iguales.
BELVEDERE, montado por aprendiz y MITO., M. Reyes; pasaron 1.000 en 1.7; llegaron iguales.
AGARRON, montado por aprendiz, pasó 700 en 46 3|5.
LIVERPOOL, con J. F. Marchant, pasó 500 en 32.
ISOCRATES, con aprendiz, pasó 600 en 39 3|5.
POETISA, montada por O. Vergara, pasó 500 en 32.
COQUETUELA, con C. Rivera, pasó 1.400 en 1.37.
PEPE LUCHO, con O. Vergara 700 en 45 3|5; repitió en 45.

Hipódromo Chile

PISTA DE ARENA (SUBIDA)

RIMPIANTO, L. E. Valencia, 400 en 27; repitió igual.
COLON, M. Ocampo, 400 en 26; repitió en 26 1|5.
CARRANZA, R. Bustamante 600 en 40 3|5; repitió en 41.
SOUVENIR, R. Bustamante, 400 en 26; repitió en 27.
CAMARICO, J. 2.o Olivares y PA, M. Ocampo, 400 en 26; repitieron igual, llegando ambas veces iguales.
NIEVE, M. Ocampo, 400 en 27.
FATALITO, M. Quezada, 600 en 40 2|5; repitió en 39 3|5;.
EL MARIACHI, F. Santander y SUDERMAN, aprendiz, 600 en 38 3|5; repitieron 800 en 53, llegando ambas veces iguales.
LOS TIEMPOS, M. Araneda, 400 en 26.
STENTARELLO, aprendiz, 400 en 27.
ESPARTEINA, Ab. Silva 400 en 26 3|5.
DESMAYADA, R. Bustamante, 600 en 39 2|5; repitió 200 en 12 3|5.
IPREZ, J. Molina 600 en 41.
SPEAKER, H. Quezada, 600 en 38 3|5.
NOVELTY, E. Canales, 400 en 27 1|5.
FAETIN, F. Santander, 1.000 en 1.8.
MALILME, O. Plaza 400 en 26
AUREOLA, F. Santander, 1000 en 1.10.
C. BLANCA, L. Soto y PAIMU, M. Salazar, 400 en 26 3|5; repitieron en 26; llegando ambas veces iguales.
NEIVA, J. 2.o Olivares, 600 en 40.
TACORA, M. Ocampo, 400 en 26 3|5; repitió en 26.
REGOCIJO, R. Bustamante, 600 en 40 3|5.
KRONPRINZ, O. Plaza, 400 en 27.
DINAH, J. 2.o Olivares, 600 en 39 2|5.
MAROZZIA, R. Bustamante, 600 en 41.
NAPOLEONETTE, A. López, 200 en 13; repitió 400 en 26 4|5.
MEDRANO, J. E. Ulloa, 600 en 39 2|5; repitió igual.
KOLYNOS, Julio González, 400 en 26 3|5.
G. WEST, aprendiz, 600 en 40 3|5.
B. PLEITO, M. Ocampo, 1000 en 1.9.
NOCTOVISINA, Ab. Silva, 400 en 26 3|5; repitió en 26.
PLAUTO, M. Ocampo, 1.200 en 1.20 3|5.
MOCHO, M. Quezada, 400 en 26; repitió igual.
CRAP, aprendiz, 400 en 26 2|5.
REMANSITO, aprendiz e ISLANDIA, L. Araya, 400 en 25 2|5.; llegando iguales.
SANTIDAD, aprendiz, 400 en 26.
TONGOY, J. Molina, 400 a voluntad en 28; repitió en 25 4|5.
FOM, F. Gómez, 400 en 26 3|5.
BEYRUTH, aprendiz, 400 en 26.
WINTERSENT, A. López, 600 en 41 3|5.
CAÑETE, aprendiz, 400 en 25 4|5.
LUSINGE, R. Contreras, 400 en 25 4|5.

PISTA DE ARENA (BAJADA)

QUILICURA, J. 2.o Olivares, 500 en 31; repitió igual.
HAJDUK, F. Irigoyen, 1.000 en 1.6.
CADI, L. E. Valencia, 1.200 en 1.22.
CALABRIA, H. Quezada, 400 en 25.
CAROLUS, F. Irigoyen, 400 en 24 2|5.
I. MORO, J. 2.o Olivares, AURITA, aprendiz, 600 en 38, iguales.
COCKTELERA, D. Solís, 400 en 25; repitió en 24.
LOMBIERES, G. Sepúlveda, 300 en 18 2|5; repitió igual.
BROOKLYN, C. Moreno, 500 en 32; repitió en 31 2|5.
IVANHOE, J. 2.o Olivares, 600 en 37 3|5.
DOMEYKO, aprendiz, 400 en 24; repitió igual.
IRAM, C. Moreno, 400 en 24.
LA ELMA, J. E. Ulloa, 1000 en 1.6.
PILCANIYEN, M. Quezada, 1000 en 1.5.
FOUCHE, M. Ocampo, 1000 en 1.5 3|5; repitió en 1.8 2|5.
MICHITO, aprendiz, 600 en 37 3|5.

SOCIEDAD CRIADORES de CABALLOS FINA SANGRE de CARRERA
TELEF. 89318 — Av. CLUB HIPICO 1450

Hoy Viernes, a las 4 de la tarde, en el Tattersall de la Sociedad de Criadores, se rematarán los siguientes criaderos:

HARAS LAS GARZAS

Hijos de INSULTO, en Libra (LINDOPIAL, Lindaza, excelentes ganadores); Serreta (SE RIE, gran premio Hipódromo Chile y $ 155.000); Ofensa (Ofendido); Magna (Manicura); La Mascota (hija de Rico y madre de Toguito en Argentina); Negrura (ganadora y propia hermana de Vía Libre, clásicos y $ 145.550), etc.

HARAS NEBUCO

Hijos de TRASCENDENTE en: Odessa (KOBI, ganador de $ 135.000); Pyjama (Morfinómana y Lady Hamilton); Quidia (Napoleonette); Jessy (Inconstant, ganador de numerosos clásicos en Panamá) y primera cría de BANDOLERA, ganadora de cerca de $ 100.000.

HARAS LAS ORTIGAS

Hijos de SALERNO en: Bohemienne (Cute Eyes, ganador de $ 54.450); Me Consta (ganadora de $ 51.000 y hermana materna de Marco Tulio y Michigán, ganadores clásicos) y primera cría de Marlene, ganadora de $ 58.150.

PRODUCTOS IMPORTADOS

Se rematará además un selecto lote de productos importados Argentina, hijos de los acreditados padrillos: CARAT, CRISOL, L'ORIFLAMME, MACON, MAGNAX y OSRAM.

NOTA: Todos estos productos se rematarán de acuerdo con el Reglamento de Ventas de la Sociedad de Criadores y están en exhibición en el Tattersall de Av. Club Hípico 1450.

EL GERENTE

Las más destacadas opciones en las ocho carreras ordinarias de mañana en el Hipódromo de la Palma

PRIMERA CARRERA, 1.200 METROS, CONDICIONAL

BORNEADOR 56, N. N.— Remató segundo de Le Trac el pasado domingo, performance muy meritoria que le valdrá el favoritismo de los apostadores en esta oportunidad.

CHOCALAN 56, F. Poblete. — Como golpe no es del todo despreciable. Ha progresado mucho en manos del "Peladito" Miranda.

LOS TIEMPOS 56, G. Cabrera. —Mala su carrera del domingo en la de Amianto, pero anteriormente había estado actuando muy regularmente. Como placé no anda mal.

MAYORAL 56, O. Vergara.— Remató sólo cuarto en la de Le Trac, pero tuvo algunos tropiezos. Sin desconocerle chance, creemos que Borneador vale más que él.

PILATOS 56, J. Carrasco. — Ligero se ha visto en sus pocas presentaciones. Hay que observar como se desempeña en esta cancha.

SEGUNDA CARRERA, 1.200 METROS, CONDICIONAL

BEODO 56, G. Cabrera. — Discreto su tercer lugar en la carrera de Le Trac. Una vez más debe estar en la pelea.

CAMARICO 56, J. 2.o Olivares.— El domingo arrancó con una facha padre en la prueba de Amianto, pareciendo que no podía perder. Pero al final marcaba el paso.

ELCANO 56, O. Vergara. — Muchos tropiezos tuvo en esa misma carrera y remató cuarto. Aquí la rehabilitación está dentro de lo posible.

QUINTRILEO 56, E. Castillo. —Vez que corre pelea la carrera. La última vez fué tercero detrás de Matarife y Karacho, en el Club.

REGOCIJO 56, R. Bustamante.— Mala su última, no figurando en la de Le Trac. Antes había escoltado a Tongoy.

SOBERBIO 56, N. N.— Fué cuarto en la de Matarife y en esta cancha ya ha figurado. Debe pagar placé una vez más.

TERCERA CARRERA, 1.200 METROS, CONDICIONAL

CUCARACHO 56, V. González.— Muy acomodado lo vimos actuar en la prueba que John Cárter le regaló a Seguida, el pasado domingo. Aquí el cantar es muy distinto y tiene la primera opción.

MARTINCITO 56, R. Bustamante.— Cuarto en la de Puyaral, pero bastante lejos. Se vió ligero, dejándonos la impresión que no llega a los 1.500 metros.

SIMBAD 56, R. Cárdenas. — Se metió a correr el clásico de Hajduk, y naturalmente hizo un papelón. Pero antes había escoltado a Ariel, performance que le valdrá aquí una de las más altas cotizaciones.

BARACOA 54, H. Quezada.— Ahora la tiene "El Gerente", y dicen que ha progresado bastante. Lo que es nosotros, la tenemos por ordinarita.

BETA 54, A. López.— Es bastante ligera y puede salir con un desaguisado, pues en sus presentaciones de perdedora se vió siempre pareja.

SUTIL 54, J. Rodríguez.— Fué cuarta el 9 de noviembre detrás de Islandia, Metralla y Nacajuca. Es una potranca ligera, de buenos antecedentse y bonita que puede hacer lucida pelea en este conjunto.

CUARTA CARRERA. — 1,500 METROS.— HANDICAP

NAPOLEONETTE 57, J. Morales. — Fué cuarta detrás de Andover, Infidente y War Duke el día 26 de octubre. Pese a las ventajas que otorga tiene opción.

AUREOLA 55, F. Santander. — Fué tercera detrás de Confianzuda y Tommy, el día 2. Se caracteriza por ser una yegua muy pareja.

BARCELONA 55, F. Gómez. — Buenos informes tenemos sobre su estado. Lo demás corre de su cuenta.

PIRINEU 55, J. Herrera. — Una chancaca se corrían con él en la que ganó Confianzuda, y a "rasquidos" pudo clasificarse mal cuarto. Ahora debe mejorar si es que vuelve a gustarles.

NIEVE 54, M. Ocampo.—Avanzando con ciertos bríos fué cuarta detrás de Jeune Fille e Iprez en 1,200 metros el día 9. Tiene opción y paga muchos billetes.

KRONPRINZ 53, O. Plaza.— Aconsejamos no descuidarlo, y no hablamos más para no darle mucha luz al gas.

SU SEÑORIA 53, C. Moreno — Puede meterse en la conversación, pues está muy bueno.

STEFANIA 51, L. Jara.— Si no la siguen desde temprano se van a juntar con ella en el pesaje. Ha mejorado bastante.

IPREZ 50, J. Molina. — Casi gana a Jeune Fille en días pasados, y si la distancia no le es inconveniente, debería ajustarlos.

QUINTA CARRERA. — 1,500 METROS.— HANDICAP

SUDERMANN 57, F. Santander.— Dicen que los gana y nadita nos cuesta creerlo.

CARDENAL 56, Fco. Irigoyen. — Una de las mejores opciones en este modesto conjunto.

ISLANDIA 52, L. Araya. —Es bastante ligera y en días pasados evidenció estar sobresaliente al derrotar a Metralla y Nacajuca. Opción machucante y contundente.

BARBARO 52, F. Poblete. — Ganó a El Capucha, Agarrón y Morny en 1,100 metros el día 1.o en el Club. Como llega bien a la distancia, sino es quemada será punto bordeado.

DESMAYADA 51, R. Bustamante.—Nos informan que está sobresaliente y que la creen chancaca. Ahí queda la información por si le interesa.

ROSAMONA 48, N. N. — En días pasados se presentaron a dar cuenta de que no estaban conformes con su performance, y su preparador exhibió el juego que le había hecho. Después de lo de Sieteblanco resulta algo así como "El Diablo vendiendo cruces..."

SEXTA CARRERA. — 1,500 METROS. — HANDICAP

CURACO 56, V. González. — Fijo les gustaba en la que Fatalito le ganó a Quilaco el día 2, no dejándose ver en parte alguna. Pero ahora el lote es muy distinto y el desquite posible.

NOVELTY 52, O. Vergara. — Escoltó a Kobi al que vino siguiendo durante todo el recorrido. Mejorará ahora que tiene una carrera en el cuerpo.

VANDERBILT 52, O. Ulloa.— No corre desde el día en que finalizó tercero detrás de Colliguay y Royal Maid. Nuevamente debe estar en el placé.

BLANCA NIEVE 51, M. Ocampo.— A estos pesos corre bien, de modo que averigüe sus intenciones.

EL PORRO 51, L. Jara.—Mal ha estado corriendo, pese a la confianza con que lo ha hecho.

FAETIN 51, F. Santander. — No figuró en la ganada por Kobi, pero ahora las condiciones de peso son distintas. Mucha opción le vemos en esta ocasión.

LEONARDO 50, P. Flores. — Si no corre libre en punta, no toma tabla. Y aquí es difícil que logre desarrollar esa táctica.

LUSINGE 49, A. López. — Cuando vuelva a figurar empezaremos a tomarlo en cuenta.

OCTAVA CARRERA. — 1.500 METROS.— HANDICAP

MITRE 57, Francisco Marchant.— Escoltó a Speaker en su más reciente, carrera que le da clara chance frente a éstos a pesar de los kilos que carga.

FENICIA 56, P. Flores.— Se paseó el domingo delante de Barabino, Excepción y Quebradero. Ahora el lote es distinto.

ALLIPEN 52, B. Sandoval.— Lo que tienen en observación por "vivo"... Aquí veremos hasta donde le dura la viveza.

ALL RIGHT 52, F. Gómez.— Viene de ganar a la marcha a Ivanhoe, Belcebú y Afghan estando la repetición muy dentro de lo posible.

CADI 52, N. N.— Están jugando a las escondidas con él. Lo inscriben y lo retiran a última hora.

IVANHOE 51, J. 2.o Olivares. — Muy bien puesto va en el handicap y debe pelear la llegada con toda seguridad.

PEINETA 49, M. Ocampo.— Discretamente corrió en la prueba ganada por Puyaral y como ya conoce la cancha y va bien en el peso, puede venírseles de un viaje.

NOVENA CARRERA. — 1.500 METROS. HANDICAP

MELOCOTON 55, R. Zamudio.— En esta cancha mejora el rosillo y puede hacer algo de provecho.

MOCTEZUMA 55, G. Cabrera. —Cuando haya barrito conversaremos.

PRE ROYAL 55, F. Marchant. —Malas sus últimas, pero ha estado corriendo con mejores.

RONDA 55, A. López.— Viene de escoltar a Sforza en el Club y a esta mano lo hace muy bien. Eso sí que con este jinetito no le aseguramos ganancia.

MOCHO 54, M. Ocampo. — En esta conjunto le vemos la primera opción y somos, además, de los convencidos que el potrillo no anda bien en tiros mayores, igual que sus hermanos Celestino y Azulino.

MORFINOMANA 54, J. Herrera.— En Viña derrotó a Valebis, Dardanelos, Bolazo y otros en esta misma distancia, cargando 58 kilos. Puede ganar.

PRINCE D'OR 52, Ab. Silva. Si no es por el Canciller Aranha, habría estado de a pie hasta fin de año el niñito Silva. Que le sirva esto de experiencia y que no vuelva a prestarse de instrumento en burdas maniobras que en nada le aprovechan.

SALACIA 52, L. Jara.— Fué quinta en la de Kobi, pero lejos de los dos primeros y muy cerca de Ferney y Royal Maid. Con suerte puede pagar placé.

METEORO 51, J. Donoso. — Hasta el final peleó el guiso en la prueba ganada por Bombón a Antual y Claudina y aquí corre mucho mejor. Si no es quemada, será punto bordeado.

IMPORTADOS DE LA ARGENTINA SERAN REMATADOS ESTA TARDE

EN EL TATTERSALL DE LA SOCIEDAD DE CRIADORES.— HAY HIJOS DE L'ORIFLAMME, MACON, OSRAM, MAGNAX, CRISOL Y CARAT

Esta tarde se verificará en el Tattersall de la Sociedad de Criadores, el anunciado remate de productos importados de la República Argentina por los señores Manuel Checa y Juan Manuel Nelson que ya el año pasado demostraron su estricto criterio de selección, trayendo animales de la talla de Sandra, considerada la mejor yegua de la generación; Comovós, cuasi invicto, pues ha ganado dos de las tres carreras que ha disputado; El Pampita, ganador de dos de las cinco pruebas en que ha participado, y otros buenos elementos tenido en gran estimación por sus propietarios.

El conjunto que se remata esta tarde está compuesto por hijos de padrillos están acreditados como L'Oriflamme, Macon, Magnax, Osram, Carat y Crisol, y en él hay piezas de verdadero mérito en las que se unen los antecedentes extraordinarios con la corrección de formas.

Se destacan, sin embargo, en el lote potrancas como Tartanera, Ruthy y Manchadiza hijas de L'Oriflamme; Cartilla, Carlota y Americana, hijas de Osrám, padrillo que también presenta tres machos: Cánovas, Flamarión y Manuscrito, fuertes, correctos y de gran temperamento. También un producto hijo de Crisol en Chirola y éste es Lírico, un ejemplar como han pasado pocos por el Tattersall, tales son sus cualidades. Es completo por donde se le examine.

Magnax está representado por Arturito y si se recuerda que Magnax es hijo de Craganour y de Omega, considerada la mejor yegua del turf argentino y que el potrillo ha heredado el temperamento de sus progenitores, hay que convenir que se trata de una pieza del más alto valor. Macon estará representado esta tarde por Maginot y Patinada, ejemplares que con toda razón han merecido los elogios que se les han tributado pues los hípicos no olvidan que Macon ha tenido en Chile descendientes como Procura, Bachelor y Proclama, para no nombrar sino los ganadores clásicos.

Los detalles anteriores y la circunstancia de que se trata de uno de los últimos remates en que se pueden adquirir piezas de gran calidad ha despertado el entusiasmo que se advierte en los círculos hípicos por las ventas de esta tarde.

ESCUELA DE JINETES

Día a día se va haciendo más imperiosa la necesidad de que las autoridades hípicas—a quienes las leyes vigentes han encomendado la tuición del turf nacional—se preocupen seriamente de la creación de la "Escuela de Jinetes".

Para quienes presenciamos con mero afán informativo, las diversas competencias que se desarrollan tanto en el Hipódromo Chile como en el Club Hípico, no puede menos que llamarnos la atención la ausencia de conocimientos de todo orden que impera en nuestro gremio de jinetes profesionales.

Nadie nace sabiendo, y en consecuencia sus defectos no pueden ser juzgados con estricta severidad. Pero, no puede menos de criticarse acerbamente a las autoridades hípicas que, teniendo los medios para hacerlo, no hayan enfocado prácticamente el problema de la creación de la "Escuela de Jinetes", por las múltiples proyecciones que tiene para el mejoramiento del turf nacional.

Es un hecho que nadie puede pretender siquiera discutir, que en nuestros hipódromos las carreras no se corren, sino sencillamente se galopan. Este sistema, que es la consecuencia del desconocimiento que la mayoría de nuestros jinetes tiene del tren de carrera, tiene muchas proyecciones de las cuales, seguramente la más importante es la que dice relación con el futuro de la raza caballar.

Si las carreras no se "corren" como sucede en otros países (Argentina, Brasil, Estados Unidos, etc.), es indudable que nuestra selección de pistas se realiza sólo a medias. Y entonces llegan a los haras elementos con títulos que distan de ser el fiel reflejo del valor intrínseco de un caballo. ¿Quién podría sostener, por ejemplo, que Oakland fué un Stayer...? No pasaba de ser un destacado millero, pero las circunstancias y la forma en que se galopan las pruebas, unidos a la acertada conducción de que fué objeto, le permitieron ganar hasta en 3,800 metros...! Y, de casos como éste, está llena la historia de nuestro turf.

Es inútil pretender un mejoramiento racional y seguro de nuestro caballo de carrera, si empieza por desnaturalizarse uno de los principios fundamentales en que debe basarse el elevage: "La auténtica selección de pista". Y ésta no existirá mientras no contemos con jinetes que sean capaces de hacer rendir a sus cabalgaduras todo su efectivo poder corredor, de tal manera que pueda establecerse en forma definida hasta dónde llega la capacidad de cada cual, para buscar en seguida en los haras las alianzas que contribuyan al mejoramiento de tales condiciones.

Las carreras que se pierden "por jinete" son también el pan nuestro de cada día La serie de accidentes que se sucede —muchos de ellos fatales—son la resultante de la ausencia de conocimientos técnicos en nuestros jockeys.

Volveremos a ocuparnos de este tema en forma constante y semanalmente, convencidos de que una campaña en pro de la creación de la "Escuela de Jinetes" sólo podrá significar beneficios para la hípica nacional.

"HIPODROMO"

EL NUEVO SEMANARIO HIPICO

Hoy debe ser puesto en circulación un nuevo semanario hípico con el nombre de "HIPODROMO", destinado a proporcionar a los aficionados todas las informaciones de hípica ilustrándoles sobre las condiciones de los participantes en las carreras, características y pormenores de los programas, etc.

A juzgar por los esfuerzos de sus editores y por las modalidades que se proponen imprimir a la nueva publicación, ésta habrá seguramente de encontrar amplia acogida en el ambiente turfístico nacional.

"HIPODROMO" como presentación gráfica, constituirá por otra parte, un magnífico exponente de las mejores publicaciones de su género.

GRAN INTERES...

(DE LA PAG. 15)

ventajas, lo indicamos para tercero.

TACORA 48, M. Ocampo. — Recordando que llegó tercero de Miss X y Leonardo en 1.500 metros, en La Palma, se le puede recomendar en calidad de suculento sport.

NOVENA CARRERA. — 1.200 METROS

ANDALUZ 57, O. Ulloa. — Pesado va, pero como es sufrido para los kilos puede salir avanti haciendo sentir su clase en los tramos finales.

KI KU 55, A. Silva.— Es una bala, y si lo dejan arrancar libre en punta, será difícil que le den caza al final. Mucho ojo con el.

ALMO VILU 53, F. Irigoyen. Nadita de mal corrió en la de Anfitrita, acusando visible mejoría con respecto a sus anteriores. Es el lance de la carrera.

CANTINELA 53, E. Castillo.— Viene de ganar a Medrano, por media cabeza, a pesar de las malas artes de que se valió el jinete de éste. Como mantiene su estado sobresaliente, la señalamos para el primer lugar.

QUILICURA 53, J. Olivares. Se impuso en el mejor de los estilos sobre Tonada y Pichonga Aseguran que repite y nadita que nos cuesta creerlo.

SAN TEM 53, J. Marchant.— Adversario en extremo peligroso a estos kilos, pues su estado es bueno. La cubierta para cualquier juego.

COLON 49, J. Molina.— Llegó 4.o de Quilicura, y va favorecido en 4 kilos con respecto a la yegua. Es nuestro candidato para escoltar a Cantinela.

CLAUDINA 46, J. Becerra. — Se clasificó tercera de Bombón y Antual en 1.500 metros, y una vez más destaca gran chance. La recomendamos para el último placé.

Se vende con facilidades de pago

TENTADORA

por PONTOISE y TUBEREUSE,

sana y en perfecto training. Verla y tratar en el corral de Abelardo Luna Q.,

Hipódromo Chile,

Pedro Montt 361

CONCURSOS de PRONOSTICOS

En los concursos de pronósticos auspiciados por las instituciones hípicas, los diarios y revistas que en ellos toman parte llevan los siguientes puntos:

HIPODROMO CHILE

1.o	La Crítica	171 puntos
2.o	Las Ultimas Noticias	164 "
3.o	LA NACION	163 "
4.o	El Chileno	148 "
4.o	La Hora	148 "
6.o	La Huasca	138 "
6.o	El Mercurio	138 "
8.o	El Diario Ilustrado	135 "
9.o	El Imparcial	131 "
10.o	El Club	128 "
11.o	La Opinión	107 "

CLUB HIPICO

1.o	El Club	140 puntos
2.o	La Hora	139 "
3.o	LA NACION	137 "
4.o	La Crítica	134 "
5.o	Las Ultimas Noticias	130 "
6.o	La Opinión	129 "
8.o	La Huasca	128 "
9.o	El Chileno	125 "
9.o	El Diario Ilustrado	125 "
10.o	El Imparcial	122 "
11.o	El Mercurio	120 "

B O X

HOY SERA CONCENTRADO EL EQUIPO NACIONAL

La dirección del entrenamiento estará a cargo del presidente de la Federación de Box y los doctores Jerónimo Marín y Berland. — La parte técnica será dirigida por el profesor Lagos

Desde hoy quedará concentrado el equipo nacional que intervendrá en el próximo Campeonato Latinoamericano de Box a efectuarse en diciembre próximo en esta capital.

La Federación de Box de Chile ha dispuesto que se concentren dos equipos, y la designación del titular se hará cinco días antes de iniciarse el Campeonato, tomando en consideración el estado de preparación en que se encuentren estos pugilistas.

Los llamados a concentrarse son los siguientes aficionados:

Categoría mosca:
Carlos Tejo, Jorge Cantillo o José Castro.

Categoría gallo:
Manuel Reyes, Guillermo López o Arturo Guzmán.

Categoría pluma:
Francisco Bahamondez, Guillermo Cisternas o Miguel Ruz.

Categoría liviano:
Nicolás Taiba, Guillermo Vicuña o Vicente Cuevas.

Categoría medio mediano:
Rolando Schiaffino y Sebastián Arévalo.

Categoría mediano:
Raúl Lobos, Eduardo Rodríguez o Fernando Falla.

Categoría mediopesado:
Luis Cañete, Oscar Avendaño y Leiva.

Categoría pesado:
Valentín Camus y Juan Rubio.

ESTAN CITADOS PARA HOY

Los que no concurrieron ayer y que aún no se han concentrado en la Escuela de Carabineros, deben presentarse hoy sin falta, a las 19 horas, en la Secretaría de la Federación de Box.

A CARGO DE LA CONCENTRACION

La concentración estará bajo la inmediata y única dirección del presidente de la Federación de Box de Chile, señor Alejandro Rivera, y vigilada por el doctor Jerónimo Marín Gatica y el dentista señor Osvaldo Bernland.

La parte técnica estará bajo la dirección de Eduardo Lagos, como entrenador, secundado por dos masajistas: Oscar Castillo y Luis Hots.

La concentración se hará en la Escuela de Carabineros, para lo cual la superioridad del Cuerpo de este establecimiento, ha dado las mayores facilidades.

El jugo gástrico de estómago de cerdo, forma la base del **ELIXIR REDUCTOR**
Es lo más aparente para la digestión. Ayuda la digestión después de las comidas. Estómagos enfermos, acudan al Elixir Reductor es su salvación

COLO COLO B. C. CITA A REUNION GENERAL PARA ESTA NOCHE

Colo Colo cita a reunión general de socios para hoy a las 21.30 horas en su local de la calle Nataniel N.o 1492. Se encarece la asistencia por tener varios puntos importantes que tratar, como ser próximos interciudades a San Fernando y San Felipe y como también dar cuenta del inter-ciudad del sábado pasado efectuado en Viña del Mar.

Lo ssocios citados son los siguientes:

Luis Encina, Luis Vega, Carlos Encina, Mario Encina, José Vega, Manuel Vargas, Antonio Ferg, Pedro Flores, Enrique Candia, Luis Espinoza, Antonio Castillo, José Bonachea, Liborio Bonachea, Alfredo Salazar, Gustavo Tudela, Alfredo Reyes, René Carranza, Carlos Hernández, Gilberto Quiroga, Clodomiro Carvajal, Jorge Achardi, Juan Soto, Héctor Chacón, Juan Pérez, Luis Cepeda, Enrique Fuentes, Raúl Quiroga, Raúl Bustamante, Juan Urrutia, Miguel Arismendi y todos los socios que deseen asistir

LOS VETERANOS DEL RING

El directorio del "Hogar del Boxeador", nueva institución formada por los viejos pugilistas, recientemente en esta capital, y en la que figuran algunos boxeadores que ostentaron títulos de campeón, ha dirigido la siguiente carta al presidente de la Federación de Box de Chile:

Santiago, 20 de noviembre de 1941.

Señor presidente de la Federación de Box de Chile.— Presente.

Muy señor mío:

En reunión de los viejos boxeadores se nos ha nombrado con el fin de que nos acerquemos a esa institución, a darle a conocer los acuerdos a que se ha llegado y que creemos deben ser conocidos por la Federación

Agradecemos a usted se sirva indicarnos el día y hora que podremos ser recibidos por la institución que usted tan dignamente dirige.

Saludan atentamente a usted. S. S.. Affmos. S. S.
(Fdos.): Alberto Coleman, presidente; Carlos Polite y Carlos Pérez Serrano, directores.
Rodolfo Phillips N.o 29 A.

EL DEPORTIVO PRISIONES MAÑANA ACTUARA EN VALPARAISO

Mañana en el expreso de las 8 A. M. se dirigirá a Valparaíso una importante delegación del Deportivo Prisiones de esta capital, con el objeto de sostener una competencia con el Aduana Boxing Club.

El capitán Eduardo Murillo ha selecionado con entusiasmo a los componentes de la delegación, los que han sido sometidos a un riguroso entrenamiento, bajo lo dirección de El Tani.

Presenciará la competencia don Julio Olavarría Avila, Director General de Prisiones, distinguido funcionario que ha fomentado el deporte dentro del cuerpo de gendarmes de Chile, labor que ha sido justamente apreciada.

EL CIA. DE GAS B. C. REINICIA MAÑANA SUS ACTIVIDADES

SOSTENDRA UNA COMPETENCIA CON EL VIÑA DEL MAR

En su local de la calle Romero 2751 anuncia para mañana, a las 21.30 horas el Club de la Cía. de Gas un festival con que reiniciará sus actividades pugilísticas, compitiendo en esta ocasión con un buen equipo del Deportivo Viña del Mar, del vecino puerto.

Esta competencia está llamada a obtener un franco éxito por la calidad del programa en el que actúan pugilistas consagrados, entre los que vale destacar a Miguel Ruz, uno de los mejores peso pluma del último Campeonato Nacional de Aficionados; Arturo Cisternas, de Viña del Mar, que intervino también en el Campeonato de Chile en los peso gallo, siendo eliminado en la semifinal, igual como Ruz.

LOS VIÑAMARINOS

Del equipo del club visitante, son varios los elementos de méritos que traen, y aun cuando no son conocidos de nuestro público, por los antecedentes que tenemos de ellos, podemos considerar a Arnoldo Serrano como un rival peligroso para Becerra; a Adolfo Doriac, como un contendor muy digno de los medios combativos de Meza, así como en el peso liviano Manuel Videla, que será un exponente difícil para Fernández.

EL PROGRAMA

El interesante programa del Cía. de Gas para mañana es el siguiente:

Categoría mosca:
Enrique Becerra, Gas, con Arnoldo Serrano, Viña del Mar.

Categoría gallo:
Carlos Díaz, Gas, con Arturo Cisternas, Viña del Mar.

Categoría pluma:
Francisco Torres, Gas, con Héctor López, Viña del Mar.

Categoría liviano:
Segundo Avendaño, Gas, con José Rojas, Viña del Mar.

Categoría pluma:
Miguel Ruz, Gas, con Horacio Alarcón, Viña del Mar.

Categoría liviano:
Humberto Fernández, Gas, con Manuel Videla, Viña del Mar.

Categoría mediomediano:
Segundo Meza, Gas, con Adolfo Doriac, Viña del Mar.

EN HOMENAJE AL CAMPEON DE CHILE CARLOS TEJO

UN COMBINADO TRANVIARIOS-CONSTRUCCION SE ENFRENTA CON UN EQUIPO DEL MEXICO

La velada de box amateurs que se ha preparado para mañana sábado en la noche en el ring de la calle San Pablo 1617, en homenaje al nuevo campeón de Chile de los peso mosca, Carlos Tejo, promete resultar por demás brillante, pues no se ha escatimado sacrificios para que el acto en referencia adquiera todos los contornos de un lucido programa, que se lo merece por demás el festejado, que en forma tan brillante obtuvo el título máximo de los peso mosca para los colores de la Asociación Tranviaria de Box.

EL PROGRAMA

El programa de peleas de mañana en el ring del México B. C., calle San Pablo 1617, en honor al campeón de Chile de los peso mosca, Carlos Tejo, es el siguiente:

Víctor Campos, del México, con José Reyes, del Tranviario-Construcción.

Mario Salinas, del México con Juan Fuentes, del Tranviario-Construcción.

Luis Soto, del México, con Roberto Molinares, del Tranviario-Construcción.

Isaías Medel, del México, con Raúl Ardiaca, del Tranviario-Construcción.

Luis Leiva, del México con Luis Rivas, del Tranviario-Construcción.

Rafael Coronado, del México, con Alamiro Bravo, del Tranviario-Construcción.

Ismael Farías, del México, con Lorenzo Collao, del Tranviario-Construcción.

Joaquín Pinto, del México, con Sergio Reyes, del Tranviario-Construcción.

Raúl Pérez, del México, con Raúl Marchant, del Tranviario-Construcción.

Raúl Miranda, del México, con Humberto Urzúa, del Tranviario-Construcción.

Agustín Núñez, del México, con Manuel Vargas, del Tranviario-Construcció.

HOY ES EL EXAMEN MEDICO

Hoy, a las 20 horas, es el examen médico y pesaje de los que actuarán mañana sábado en el ring del México B. C.

RESTAURANT SANTIAGO
BANDERA 312. HUERFANOS 1127.
HOY: CHUPIN DE MARISCOS
Mañana: PUCHERO A LA ESPAÑOLA

MASANTONIO CREE QUE HURACAN GUSTARA MAS QUE SAN LORENZO

EL MEJOR CENTRO DELANTERO ARGENTINO ESTA SATISFECHO DE VOLVER A NUESTRO PAIS. — RECONOCE QUE EL MATCH DEL DOMINGO SERA MUY DIFICIL. — OTRAS OPINIONES SUYAS

BALBUENA Y LOBATON REFORZARAN AL EQUIPO ALBO. — LOS CHILENOS SIGUEN CONCENTRADOS EN PEÑAFLOR

LOS VENCEDORES DE LA POSTA RANCAGUA-SANTIAGO LLEGARAN AL ESTADIO NACIONAL EN LOS MOMENTOS EN QUE ESTARAN JUGANDO BONAERENSES Y LOCALES

El recibimiento que se ha hecho a la delegación del popular cuadro argentino, Huracán, está demostrando desde ya el enorme entusiasmo que se advierte por su presentación de estreno que será pasado mañana en la tarde, en el Estadio Nacional, frente al Colo Colo.

Cuando los del team del "globito" arribaron a la Estación del Norte, la afición les hizo ver la amplia simpatía y el buen recuerdo que dejaron de su jira anterior. Massantonio, Alberti, Sbarra —que actuarán por Argentina en el próximo Campeonato Sudamericano— se llevaron todas las atenciones de la "hinchada".

ANTE EL DEBUT

Como ya se ha dicho en otras oportunidades el cuadro de Huracán es quizá el que más ha gustado en Chile, pese a que nunca ha traído títulos ni campeonatos. Es que se trata de un equipo que practica un juego que hace recordar aquel elenco que tuvo Colo Colo hace algunos años, cuando ganaba a fuerza de empuje y del enorme entusiasmo de sus hombres.

HABLA MASSANTONIO

Conocimos las impresiones de Massantonio, el crack y atracción del conjunto del Parque de los Patricios.

—¿...?

—Vea, amigo. Si a mi hay una parte en donde me gusta ir esa es Chile. Y no lo digo porque están Uds. acá. Yo no se mentir, a pesar de que dicen que mi cara se parece a esos hombres malos de las películas...

—¿...?

—Si. San Lorenzo es un gran equipo, de eso no hay duda; pero creo que nosotros gustaremos más acá que ellos. El público ya nos ha dispensado su favoritismo, aún cuando perdimos algunos partidos. Les anticipo que nuestros deseos son cumplir en esta cariñosa capital una campaña igual a la de los "Gauchos de Boedo". Pueda ser. Me han asegurado que Colo Colo acá está muy bueno. El match del domingo es de los difíciles.

—¿...?

—Efectivamente. La Asociación de Football Argentino me ha seleccionado para que juegue en el sudamericano próximo de Montevideo. En Huracán están también Sbarra y Alberti, que asimismo han sido objeto de esta distinción. Y dicen que estoy poniéndome viejo, ché..., pero es al contrario. A los demás se le vienen los años encima y yo rejuvenezco...

—¿...?

—Yo creo que mi cuadro está en mejores condiciones que cuando Uds. lo vieron en noviembre del 40. En fin, ahí se verá. Pero me gustaría que todos nuestros partidos fueran estrechos, no importa quien gane Para mi es una satisfacción muy grande cuando estoy en un match de esos que hay que presenciarlos de pie. Y Huracán amigos, juega así, siempre con empuje, aunque vaya perdiendo Es bonito el football...

EQUIPOS DEL DOMINGO

El debut de Huracán con Colo Colo, tendrá por protagonistas a los siguientes jugadores:

Huracán:

Ogando
Marinelli Alberti
Sbarra Giudice Titonel
Novo Massantonio Guerra
Corzo Pellegrina
O
Balbuena Sorrel
Contreras Domínguez Socarraz
Medina Pastene Lobatón
Camus Salfate
Diano

Colo Colo:

El programa que se ha confeccionado para esta primera presentación de los bonaerenses es:

13.30 horas: Badminton con Magallanes, primeros equipos infantiles, match de la S. Cadetes; 14.15 horas: Magallanes con Colo Colo, equipos de D. Especial; match oficial de la S. Cadetes, 15.20 horas: U. Española con Magallanes, terceros equipos infantiles, match amistoso; 15.45 horas: Audax con S. N. Juventus, equipos profesionales, match amistoso; 17.30 horas: Huracán de Buenos Aires, con Colo Colo.

PRECIOS

Los precios de las localidades serán: tribunas numeradas, block presidencial, 50 pesos; tribunas numeradas, de los lados 40 pesos; tribunas de primera, 30 pesos; sillas, 30 pesos; tribunas de segunda, 15 pesos; media entrada a tribuna de segunda, 10 pesos; galerías, 5 pesos; media entrada a galerías, 3 pesos.

Las tribunas numeradas estarán en venta desde mañana viernes en la mañana, en la Casa Olímpica, Estado 67, teléfono 81642. Las demás entradas se venderán, también mañana en la "Mendocina", casa del señor Guendelman, San Diego 255, teléfono 66665.

SOCIOS DE MAGALLANES

Los socios del Magallanes que están al día en el pago de sus cuotas, noviembre inclusive, tendrán entrada gratis para toda la temporada de Huracán. El abono correspondiente lo podrán retirar en la sede social del club, Avenida B. O'Higgins 1673, teléfono 86306, de 12.30 a 13.30 y de 19 a 21.45 horas.

El domingo se corre la prueba de más largo aliento que se efectúa en Sud América, la posta Rancagua-Santiago.

Participarán equipos de los clubes: Badminton, Green Cross, Suplementeros, Royal, Famae, Atlético Tranviario, Atlántida, Rancagua, y Puente Alto.

Este año se ha innovado con respecto a esta prueba y es así que será largada desde la Plaza Bernardo O'Higgins, de Rancagua, con llegada al Estadio Nacional, en los precisos momentos que se desarrolla el match internacional de Colo Colo y Huracán, o sea, que habrá 11 etapas en lugar de 10.

Las inscripciones se cierran hoy, a las 20 horas. Se atiende a los delegados de los clubes en la Secretaría de la Asociación Atlética, Enrique Mac Iver 464.

LOS CRACKS DEL PARQUE PATRICIOS

Esta es la muchachada de Huracán, el popular team "del globito", En primer término aparecen los dirigentes, señores Ferrando y De Sanctis, argentinos; Mesa Araya y Frías, del Magallanes, y el periodistas de "La Razón", de Buenos Aires, señor Danilo A. Manzini. Abajo, los cracks del Parque de los Patricios, posan para LA NACION en Los Andes

CINCO PARTIDOS DE BASKETBALL OFICIAL SE JUEGAN ESTA NOCHE

La Asociación de Basketball de Santiago, ha designado para esta noche los siguientes encuentros oficiales:

CANCHA CABRERA GANA

Librerías Universo con Gasso.

Bactereológico con Coopercrab.

Soquina con Copec.

Estos tres matches serán entre conjuntos de segunda división.

CANCHA FERROVIARIA

Atenas con Ferroviario, terceros equipos.

Ferroviario con Atenas, segundos equipos.

Audax Italiano con Ferroviario, cuartos equipos.

CICLISTAS DE MAGALLANES ESTÁN YA EN RANCAGUA

PARTICIPARAN EN EL CAMPEONATO NACIONAL

Están poniéndose término a los detalles inherentes al próximo Campeonato Nacional de Ciclistas, que se realizará en Rancagua, los días 6, 7 y 8 del mes próximo.

Desde ayer se encuentra en esa ciudad, la delegación de Magallanes, la cual está integrada por siete corredores. La representación austral la preside el señor Manuel Martínez.

Han anunciado su participación, las Asociaciones de distintas provincias, quienes efectúan actualmente las selecciones de sus elementos.

INSCRIPCIONES

De acuerdo con la resolución de la Federación Ciclista de Chile, organizadora de esta competencia, las inscripciones se aceptarán hasta el próximo miércoles. En lo que se refiere a las ponencias al Congreso, que se realizará en esta misma ocasión, se recibirán sólo hasta el día 30 del presente mes.

De interés para los infantiles del Magallanes

—Hoy se efectuará una importante sesión para tratar los próximos preliminares y elegir los equipos que actuarán en la temporada internacional. Los jugadores deberán presentarse a la secretaría a las 19.30 horas.

—El torneo de ping pong de primera categoría, continuará hoy, y deberán presentarse los siguientes jugadores: Garat, Hurtado, Jañas, Leyton, Fuentes, Olea, Rodríguez y Vidal.

—En la última sesión se aceptaron como socios los jugadores, Justo Muñoz, Luis Muñoz, Gustavo Aldana, Hugo Ibacache, Raúl Silva, Enrique Bascuñán, Alberto Labraña, Manuel Carril, Rafael Muñoz, Luis Rojas, José González, Elías Durán y Fernando Zúñiga.

—En el campeonato de football con motivo de celebrarse el 44.o aniversario del Magallanes, entre 15 equipos que participaron venció el Carlos Condell, integrado por los jugadores: Marlen Zavala, Fernando y Carlos Cordero, Eduardo Sendra y Luis López. El segundo puesto lo ocupó el team Magallanes que estaba integrado con los jugadores: Luis Duque, Isaías Melnick, Hernán Bravo, Luis Barrios y Orlando Sánchez. El tercer lugar lo ocupó el equipo Sargento Aldea.

—Los siguientes compromisos deberán cumplirse el próximo domingo: Estadio Nacional, a las 13.30 horas, el primero infantil, match oficial con Badminton.

14 horas, división especial, lance oficial con Colo Colo.

15 horas: tercero infantil con Unión Española.

En Santa Laura.— Segundos infantil con Badminton, a las 10 horas, partido oficial.

Festival ecuestre tendrá lugar en la Esc. de Carabineros

MAÑANA

Mañana, a las 15 horas, se llevará a efecto en la Escuela de Carabineros, el festival hípico-deportivo, con que Carabineros de Chile contribuye a beneficio del Comité Pro Pascua de los niños pobres, que auspicia la esposa de S. E. el Presidente de la República, doña Juanita Aguirre de Aguirre Cerda.

EL PROGRAMA

Regirá el siguiente programa:

Recorrido sobre doce obstáculos, a 1.30 metros de altura, para jinetes afiliados a la F. N. de D. E., montando cualquier clase de caballos.

Recorrido sobre cinco tranqueros, colocados a 10.50 metros de distancia, para jinetes afiliados a la F. N. de D. E., montando cualquier clase de caballos.

Presentación de una Sección de ocho oficiales, en una combinación de figuras y saltos al galope.

Presentación del Cuadro Ecuestre "Escuela de Carabineros" en ejercicios de alta acrobacia.

alumnas de la Escuela Normal

Presentación de un grupo de "Santa Teresa", en bailes hípicos.

Presentación gimnástica infantil, por la Escuela Superior de Niñas N.o 25.

Presentación de un grupo de gimnastas adultos, de la Escuela de Artesanos, en gimnasia atlética.

Marcha final.

La Escuela se encuentra ubicada en Avenida Antonio Varas N.o 1790.

Tres noticias de natación

La Federación Chilena de Natación, ha fijado como fechas para la realización del Campeonato Nacional de Natación y Saltos ornamentales, el 5, 7 y 8 del mes de marzo próximo.

El certamen de water polo se efectuará una semana después y será entre clubes, en vez de interasociaciones, como se disputaba hasta hace poco.

La primera competencia de natación de la temporada, tendrá lugar el día 14 del mes próximo y será organizada por la Asociación.

Los diferentes clubes ya tienen sometidos a sus nadadores a un riguroso entrenamiento, a fin de debutar con buen éxito.

Las "clásicas" competencias entre el Price of Wales y Stade Francais, que se habían suspendido por diversas circunstancias, se reiniciarán en la presente temporada. Se disputarán en dos etapas, una en la piscina del Stade y la otra en la del Country.

FINAL DE TORNEO DE FOOTBALL ENTRE EQUIPOS HOTELEROS

En la cancha de la Academia de Humanidades, se jugará esta tarde la final del campeonato de football entre equipos pertenecientes a establecimientos hoteleros. Les corresponderá medirse a los teams del Restaurant Martini y Club de la Unión.

En el encuentro de semifondo actuarán los elencos superiores del Hotel Crillón y Hotel Carrera.

TALCAHUANO Y PEDRO DE VALDIVIA, SON FINALISTAS DEL CAMPTO. NACIONAL

ULTIMAS FASES DE ESTE IMPORTANTE TORNEO DE FOOTBALL

Después de clasificados los diez campeones de zona, correspondientes a las diez jurisdicciones establecidas por la Federación de Football de Chile, el Campeonato Nacional de Football Amateur de 1941, que se desarrolla bajo la organización de la dirigente máxima, llega a su término.

Con el resultado del partido del domingo 16, en el que se impuso Osorno a Temuco, por dos goals a cero, los equipos vencedores de zona han quedado así:

I Pedro de Valdivia.
II Potrerillos.
III Ovalle.
IV Valparaíso.
V San Antonio.
VI Curicó.
VII Talca.
VIII Talcahuano.
IX Los Angeles.
X Osorno.

Obtenida esta selección, se ha procedido a efectuar otra entre estos campeones de zona, de los cuales ya han sido eliminados Potrerillos, San Antonio, Curicó y Talca, en la siguiente forma:

Pedro de Valdivia ganó a Potrerillos, tres por uno.

Talca ganó a San Antonio, cuatro por tres.

Talcahuano ganó a Curicó, siete por cuatro.

Talcahuano ganó a Talca, cuatro por dos.

En consecuencia, ya están seleccionados para intervenir en los cuartos finales los equipos de Pedro de Valdivia, que concurrirá en representación de la región norte, y Talcahuano, que lo hará por la región sur.

Los otros dos representantes regionales los determinarán los partidos de Los Angeles con Osorno, a jugarse el domingo 23, y de Ovalle con Valparaíso, que se jugará el 30.

Por consiguiente, a principio de diciembre se sabrá que equipos representarán a las regiones norte, central, sur y austral del país, preparados convenientemente para disputar el honroso título de Campeón Nacional de Football Amateur de 1941:

PARTIDOS DEL DOMINGO

Pasado mañana deberá efectuarse en Osorno el partido entre Los Angeles y Osorno, campeones de las Zonas IX y X. De arbitro actuará el Sr. René Merino, de la Asociación de Arbitros de Temuco. Director, el señor Santiago Aguilar.

El equipo vencedor del encuentro vendrá a Santiago en representación del football austral.

Extraordinariamente competirán en Talca los equipos seleccionados de Curicó y Talca, ante el árbitro de Santiago, señor Manuel Soto.

PROGRAMA DE LA SECCION CADETES DESTACA VARIOS ENCUENTROS DE INTERES

MATCHES OFICIALES DE FOOTBALL QUE SE JUGARAN PASADO MAÑANA

De interés promete resultar el fixture de la Sección Cadetes programado para el próximo domingo en las canchas Campos Sports, San Vicente, Ingeniería, Estadio Nacional y Santa Laura.

Damos a continuación el calendario completo:

Estadio Nacional:

Magallanes con Colo Colo, 14.15 horas, división especial. Arbitro, señor Luis Cabrera.

Magallanes con Badminton, 13.30 horas, primera división. Arbitro, señor M. Araya.

Magallanes con Unión Española, 15.20 horas, tercera división. Arbitro, señor Ernesto Díaz

Director de turno, a primera hora, delegado de Colo Colo; a segunda hora, delegado del Badminton.

Cancha Campos Sports:

Unión Española con Universidad Católica, 11.15 horas, división especial. Arbitro, señor M. Bonilla. 10.15 horas, división juvenil. Arbitro, señor G. Estelié. 9.30 horas, primera división. Arbitro, señor N. Cafatti.

Director de turno, señor J. Villalobos.

Cancha San Vicente:

Santiago Morning con Universidad de Chile, 11.15 horas, división especial. Arbitro, señor Luis Ahumada. 10.15 horas, división juvenil. Arbitro, Sr. René Messina. 9.30 horas, primera división. Arbitro, señor J. Villanueva.

Director de turno, señor R. Zavala.

Cancha Ingeniería:

Universidad de Chile con Santiago Morning. 11 horas, segunda división. Arbitro, señor Humberto Barahona. 10.15 horas, tercera división. Arbitro, señor H. Barahona.

Director de turno, doctor Bustamante.

Cancha Eugenio Matte.

Audax Italiano con S. National-Juventus, 11.15 horas, división especial. Arbitro, señor J. Zamora. 10.15 horas, división juvenil. Arbitro, señor Sergio Bustamante. 9.30 horas, primera división. Arbitro, señor Sergio Bustamante.

Director de turno, señor J. Ghiardo.

Est. Santa Laura:

Magallanes con Badminton, 10 horas, segunda división. Arbitro, señor F. Albornoz.

Director de turno, U. Española.

CITACIONES

AUDAX ITALIANO.— A los integrantes de los equipos de división especial, juvenil e infantil, el domingo a las 9 horas, en la cancha del Deportivo Eugenio Matte.

ASOC. DE BASKETBALL DE SANTIAGO.— Reunión de consejo, hoy a las 21.45 horas, en el local de costumbre.

El ruso Kwariani con el italiano Marconi, en el principal match de la primera reunión de catch

Mañana se iniciará en el Caupolicán el segundo Campeonato Internacional de Catch as Catch Can con la participación de destacados elementos. — El Gorila con Tatú, Le Marin con Baronti y Handley con Ulsemer, protagonizarán los demás combates que comprende el programa

La Empresa Chilena Cóndor inicia mañana sábado, a las 22 horas, el Segundo Campeonato Internacional de Catch as Catch Can, y que tendrá como escenario el ring del Caupolicán.

La atracción principal de este interesante torneo internacional de Catch, la constituirán la participación de destacados catchers internacionales de fama mundial, venidos desde Nueva York, Río de Janeiro y Buenos Aires.

Como es del conocimiento público, los principales protagonistas de este campeonato, que se perfila con caracteres mundiales, ya se encuentran en la capital, es decir, los luchadores que intervendrán en la primera serie del torneo.

EL PROGRAMA COMPLETO

Según los reglamentos internacionales de Catch, que establecen un sorteo para designar los luchadores que deberán intervenir en la primera rueda, ésta quedó formada en la tarde de ayer, en la siguiente forma:

LE MARIN CON BARONTI

El gran campeón belga que participa en este torneo y que constituyera toda una gran atracción en el Campeonato de 1940, deberá enfrentar en un encuentro a tres rounds, al campeón uruguayo, Alfio Baronti, muchacho éste que se viene destacando con éxito en el ring del Luna Park. Sin lugar a dudas, la nueva presentación de Le Marin con el debutante uruguayo, despierta interés entre los aficionados.

EL GORILA CON TATU

El vencedor del torneo de 1940, que sorpresivamente llegó a Santiago a participar y defender su título frente a los campeones mundiales, está a cargo del desempeño de la segunda lucha de la noche.

El Gorila, popular catcher que vuelve a actuar en la colchoneta del Caupolicán

Eugenio González, conocido como "El Gorila", deberá enfrentar en un match a tres rounds al catchers campeón del Brasil, Euclides Hatem Tatú, luchador éste de gran figuración en Río de Janeiro y Buenos Aires.

Según los antecedentes que tenemos de Tatú, es que es un atleta recio, que por su impetuosidad puede darle un disgusto al Gorila, a pesar de que se verá obligado a emplearse a fondo si quiere salir airoso ante un catchers tan recio como es el español.

KWARIANI CON MARCONI

La tercera lucha de la noche, constituye la atracción principal del programa de la primera rueda. Kola Kwariani, campeón de la Rusia soviética, deberá enfrentar al recio campeón italiano, en un encuentro que por sí sólo despierta entusiasmo, sin conocer todavía las condiciones de los luchadores. Solamente podemos decir que esta lucha deberá constituir la sensación de la noche, ya que Kwariani terminó tercero en el último campeonato mundial de New York y el italiano Marconi, tercero en el campeonato de Buenos Aires.

HANLEY CON ULSEMER

El match de fondo ha sido confiado al campeón norteamericano, Tom Handley, de Arizona, con el francés-alsaciano Charles Ulsemer, contendor de gran calidad.

Ulsemer opondrá su gran técnica depurada, a la fuerza bruta de Handley. Ambos catchers esperan obtener una rápida victoria.

LOS PRECIOS DE LAS LOCALIDADES

La comisión organizadora del Segundo Campeonato Internacional de Catch, determinó que los precios para las reuniones de Catch, queden especificados en la siguiente forma:

Rings-side numerados, $ 20. Plateas generales, $ 12. Las amplias galerías del Caupolicán, solamente 3 pesos, cuya entrada estará por la calle Lingue.

Una bebida endulzada con azucar CRAV es más beneficiosa para el organismo porque proporciona mayor número de calorías, ya que el azúcar en pancitos CRAV, es hidrato de carbono puro.

Además, Ud. endulza mas, con menos cantidad de azucar, Prefiera siempre

Azucar en Pancitos

CRAV

Refinería de Azúcar de Viña del

"LA FLORISTA DE LA REINA"

En el Madrid romántico de los años 1890 al 1900, cuando aun se veían en sus calles las capas españolas y los mantones sevillanos, y la mujer madrileña paseaba su gracia y su garbo luciendo claveles de rojo encendido, y entonando los cantares de "La Revoltosa" que empezaban a ser populares, ha situado Luis Fernández Ardavín su poema escénico "La Florista de la Reina", estrenado por la compañía de María Guerrero en el Teatro Municipal.

Si este folletín romántico mantiene el estilo del conocido autor, guarda el ambiente de aquella época caballeresca del romanticismo español y agrada por la facilidad del verso, está por debajo de otras composiciones de Fernández Ardavín y muy lejos de "La Dama del Armiño", su producción culminante. El desarrollo escénico tiene momentos hermosos y delicados que se acentúan por su versificación, a pesar de su antiguo corte; pero tiene, también, visibles caídas en arbitrariedades que van persiguiendo sólo el efecto teatral dentro del concepto poético o de la frase ampulosa. Aunque este corte escénico no cuenta hoy con la fuerza atractiva de antaño, la evocación de la época está pintada en algunos cuadros de color y en especial en la línea lograda al personaje central: a la castiza mujer española.

La actuación de María Guerrero vale toda la obra; en su esbeltez y expresión, en el dolor y la gracia, en el nervio y su donaire, está el atractivo y el centro de la producción. Un prólogo versificado atrae aplausos para Ricardo Calvo, y el desarrollo del melodrama, para Pedro Codina, elemento de valía, para José Romeu y Adelaida Calderón, para Alicia Valery, Regina Zaldívar y Ricardo Juste, y otros artistas que mueven sus personajes con ponderable acierto.

T.

MAÑANA LUCHO CORDOBA ESTRENA "UNA NOCHE DE SORPRESAS"

Una pieza de chispeante picardía es la que estrenará mañana Lucho Córdoba con su compañía en el Imperio. Se trata de "Una noche de sorpresas" que con el nombre de "Una novia en apuros", obtuvo un éxito fulminante en Buenos Aires, Montevideo y Nueva York.

Sus autores los húngaros Andrés Solt y Stefan Bekeffi, son hoy los autores de moda en las ciudades en que más se cultiva el género cómico teatral.

"Una noche de sorpresas" reune a un encanto parisién y a un "sprit" finísimo e intencionado; situaciones de gran comicidad y de cálido humorismo que se resuelve, necesariamente, en tempestades de carcajadas para el espectador.

"Una noche de sorpresas" reúne de una agradable sorpresa para todos los que concurran a verla.

PROXIMA INAUGURACION DEL TEATRO "ANDES" EN IRARRAZAVAL

Desde la semana próxima la ciudad contará con nuevo ornato y centro de divertimientos, consiste en una moderna y elegante sala de espectáculos, ubicada en el aristocrático y populoso barrio Ñuñoa, en la avenida Irarrázaval.

El Teatro "Andes", que así se llamará esta sala, será una verdadera joya arquitectónica, a la vez que contará con dos más modernos elementos para el confort salubridad y comodidad del público.

La empresa del "Andes" ha contratado para exhibir en él las mejores producciones cinematográficas con las distribuidoras más acreditadas. Será, pues, así un palacio de la cinematografía que ofrecerá a su público, el mejor material de películas.

Variedades en el Tap Room

Hoy a las siete de la tarde y a la medianoche, en las reuniones sociales danzantes del Tap Room Ritz se presentan las encantadoras bailarinas españolas del Casino de Buenos Aires, Victoria y Adriana Vera, difundiendo nuevas expresiones de la música española.

Hoy también actúan el chansonnier americano Mr. Pat O Schaw, la cancionista María Angelica con su conjunto típico de bandeuneones argentinos y la estilista juvenil Hayde Logan, intérprete del repertorio mexicano.

Esta noche festival de primevera en el Valencia

Ester Soré y su conjunto: Ana González (La Desideria); Pedrin Fernández; Los Estudiantes Rítmicos; las señoritas Lucy Soto y Nené Gálvez y otros destacados elementos artísticos, actuarán esta noche en el festival de Primavera del Teatro Valencia, en el cual se proclamará a Miss Independencia 1941, actuando como animador general del espectáculo, Alejandro Lira.

En todo el vasto sector de las comunas de Independencia y Conchalí, existe entusiasmo por concurrir a esta fiesta primaveral, que será amenizada por la orquesta del maestro Luis Alvarez.

Atracciones de "El Refugio"

Los atrayentes programas que tiene presentando la boite "El Refugio", han sido aplaudidos estos últimos días con motivo de las nuevas canciones y danzas españolas que está ofreciendo el trío Moreno. Entre estas, figuran algunas recientemente estrenadas en España, y que las gentiles artistas que forman este número de variedades han sido las primeras en dar a conocer en Santiago. También sigue cosechando aplausos la jazz melódica que dirige el maestro Isidro Benitez.

HOY TARDE Y NOCHE "LOS INTERESES CREADOS" EN EL MUNICIPAL

La compañía Guerrero Díaz de Mendoza, presentó ayer en tarde y noche, con éxito brillante, la hermosa comedia romántica de Fernández Ardavín "La Florista de la Reina", haciéndose aplaudir con justicia, sus diversos intérpretes.

Hoy, en especial y noche, satisfaciendo infinidad de pedidos, se estrenará en la temporada, la magnífica producción dramática de don Jacinto Benavente "Los Intereses Creados", una de las obras cumbres, del célebre autor español y que ha sido presentada en todos los grandes escenarios del mundo.

"Los Intereses Creados" tendrán brillantes intérpretes, en: María Guerrero, Ricardo Calvo Adela Calderón, Alicia Valery, Elisa Paso Gloria Ponte, Teresa Grau, José Romeu, Joaquín Puyol, Ricardo Justo, Manuel de Aguilera, Manuel de Mozós, Antonio Garay y José Escamilla.

Mañana sábado, en la tarde y en quinta función de abono, se estrenará la comedia de ambiente social y de corte moderno, "La Condesa María", original del afamado escritor, Juan Ignacio de Luca de Tena, el propio autor de ¿Quién soy yo?, estrenada con éxito extraordinario por Alejandro Flores; "El huésped del sevillano" y muchas otras más. "La Condesa María", es una de las grandes creaciones de María Guerrero y tienen amplio lucimiento, las primeras figuras del conjunto.

EGLANTINA SOUR EN EL TEATRO VICTORIA

Con entusiasmo ha recibido el público, el anuncio de que el lunes próximo a las diez de la noche, se presenta en el Teatro Victoria, muestra actriz Eglantina Sour, al frente de un disciplinado conjunto de dramas y comedias. Estos artistas son los mismos que le acompañan desde hace tiempo en sus audiciones radiales por el micrófono de C. B. 97 Radio Prat, y que han logrado en sus actuaciones los parabienes del público y el aumento siempre constante de sus oyentes.

La velada del próximo lunes, cuyas entradas pueden adquirirse en los estudios de Radio Prat, Ahumada 35, o hacerse reservar por el teléfono 67478, ha de ser un franco y definitivo éxito.

PELICULA DE LA "DEFENSA DE LA RAZA", QUE DEFINE LO QUE ES LA CHILENIDAD, HA EMPEZADO A EXHIBIRSE EN SANTIAGO

Prosiguiendo la campaña patriótica y de bien público que le es habitual, la institución "Defensa de la Raza", ha empezado a proyectar en los más importantes teatros de Santiago, una interesante película titulada: "¿Qué es Chilenidad?", la cual se exhibe en los teatros Metro, Santa Lucía, Continental, Alcázar y Oriente.

Este film, que es un modelo en cuanto a técnica de fotografía, sonido y laboratorio fué filmado por la Revista "VEA" y significa un triunfo para el cine chileno de corto metraje.

La película desarrolla en forma novedosa el tema de la Chilenidad, palabra que traduce un lema de acción nacional del actual Gobierno. Constituye un llamado a todas las fuerzas vivas y productoras del país en aras de la grandeza de Chile y el numeroso público que ya ha tenido el privilegio de verla, no se resiste al plauso franco y sincero.

Circo Anselmi

Esta noche debuta este circo en el sitio en que estaba ubicado el Teatro Politeama, con un elenco reforzado a base de nuevos numeros extranjeros y nacionales. La empresa ha firmado contrato con el circo argentino Rambao, para traer, dentro del menor tiempo posible estos espectáculos a fin de ofrecer al público de este importante sector de la capital, funciones de prestigio circense.

El Ballet de Vigny

La próxima semana desde Buenos Aires emprenderá viaje a Santiago el prestijioso Ballet de Vigny.

El Ballet de Vigny, compone magníficos conjuntos clásicos y modernistas.

De paso a Lima, actuará exclusivamente en el escenario luminoso del Tap Room Ritz.

Conjunto Carlos Martínez Hans

El cantante Carlos Martínez Hans, que en fecha muy próxima se presentará en diversos teatros de la capital, ha nombrado como su representante al señor Redumiro Lobos Olivares.

Estreno de Blanca Negri en el Patio Andaluz

Esta primera vedette que recientemente se ha incorporado como primera figura de la compañía de variedades del music hall "Patio Andaluz" dará a conocer esta noche una serie de estrenos exclusivos para el público chileno y que constituyen una habilidosa selección de canciones internacionales. Blanca Negri, para cada una de sus interpretaciones tiene lujosísimas toilettes confeccionadas por los mejores modistos de Buenos Aires.

Completan el programa de esta noche, Nicanor Molinares, "Thelma la maravillosa" y los números musicales a cargo de la orquesta Lacasia.

Revistas BALMACEDA

Fono 88768. HOY a las 6 y 9.30, mayores y menores, ROCHELLE HUDSON en LOS TRAFICANTES DE NIÑOS y GENE AUTRY en FIESTA VAQUERA y PATO DONALD. Además, en escena, CIA. PEDRIN FERNANDEZ con LA DESIDERIA en la revista del éxito

PONTE DURA, SIBONEY

con la cubana Siboney, la Eléctrica y 16 bailarinas $ 4.60 Platea — $ 2.80 Balcón — $ 1.00 Galería MAÑANA: estreno nueva revista EL CASAMIENTO-PEDRIN-LA DESIDERIA y 3 películas.

CAUPOLICAN

Fono 85912. HOY a las 6 y 9.30, mayores, cine doble. CARMEN MIRANDA en

"AQUELLA NOCHE EN RIO"

Además: ESPIRITU DE CONQUISTA, a $ 3.40 platea; $ 2.40 balcón y $ 1.00 galería.

MAÑANA SABADO: Iniciación CAMPEONATO INTERNACIONAL DE CATCH AS CATCH CAN. Reserve su localidad numerada a $ 20.00 ring numerado; $ 12.00 plateas generales y $ 3.00 galerías.

MAÑANA SABADO ESTRENO EN BALMACEDA

DESIDERIA Y PEDRIN, SE CASAN

"RIGOBERTO" Y "HERMANITO", HOY EN EL TEATRO MOVIL

Dos funciones anuncia para hoy la cartelera del Teatro Móvil por la Compañía que dirige Enrique Barrenechea.

En vermouth a las 18.30 horas se pondrá en escena la hermosa comedia de Armando Moock, "Rigoberto", una de las más celebradas creaciones de E. Barrenechea, en el rol de protagonista, y en la cual se lucen todos los elementos del conjunto que dirige.

En la función nocturna se anuncia "Hermanito", la divertida obra de costumbres campesinas original del festivo autor Carlos Cariola y a la vez una de las interpretaciones más divertidas del actor cómico Orlando Castillo secundado por todo el elenco de la Compañía.

MAÑANA SE ESTRENA EL SAINETE "SU LADO FLACO"

Para mañana se anuncia el estreno del divertido sainete del teatro chileno "Su lado flaco" en el escenario del Teatro Móvil por la Compañía Nacional que dirige el primer actor Enrique Barrenechea.

"Su lado flaco", es original del prestigioso autor chileno René Hurtado Borne, y está considerada como una de las obras costumbristas más cómicas del teatro chileno.

Con el estreno de mañana la compañía que dirige Barrenechea, inicia la temporada de estrenos de obras cómicas del teatro chileno, obras que rebelan nuestra nacionalidad y que aportan el sentido de chilenidad dentro de la campaña en que está empeñado el actual Gobierno.

CHARLES BOYER
OLIVIA de HAVILLAND
PAULETTE GODDARD

La FASCINADORA MARAVILLA DE LA PARAMOUNT

LA PUERTA DE ORO

Esta obra, después de cumplir las exhibiciones anunciadas, no podrá ser vista por nadie hasta Marzo de 1942.

LOCALIDADES NUMERADAS EN VENTA

El público no puede prever el mundo de bellezas y sorpresas que encierra este road-show magistral. Es preciso verlo para darse cuenta de sus inmensos y excepcionales valores.

NOTA: La "premiere" del lunes se hará a $ 20.00 platea, a fin de reservar parte de la entrada a la compra de juguetes de Navidad para los niños pobres de Zapallar.

REAL LUNES NOCHE PREMIERE MARTES-ESTRENO EN MATINEE ESPECIAL y NOCHE

TEATRO MOVIL

DIRECCION SUPERIOR DEL T. NACIONAL

PLAZA ALMAGRO

ENTRE GALVEZ y NATANIEL

Gran Compañía de Teatro Chileno "ENRIQUE BARRENECHEA"

HOY — DOS GRANDIOSAS FUNCIONES DOS — HOY

VERMUT a las 6.30 P. M.

La hermosa comedia de Armando Moock:

RIGOBERTO

NOCHE a las 10 P. M.

La divertida comedia campera de Carlos Cariola:

HERMANITO

Platea numerada $ 3.00 — Platea general $ 2.00 — Galería 0.60

MAÑANA: estreno del divertido sainete costumbrista, la obra más cómica del teatro chileno "SU LADO FLACO" de Hurtado Borne

Gran CIRCO ANSELMI

HOY DEBUT A LAS 9.45 P. M.

40 — ARTISTAS DE PRESTIGIO — 40

EL MEJOR CONJUNTO ACTUALMENTE EN CHILE

RISAS A GRANEL CON LOS

5 TONYS: FANCHULO — CIGARRITO — LECHUGA MORTADELA y PAPAGAYO

LOCAL: ALAMEDA - PORTAL EDWARDS, ex Teatro Politeama

ACTIVIDADES GREMIALES

DISERTACIONES Y PROGRAMAS DE ARTE EN VELADAS POPULARES DE EXTS. CULTURAL

ACTO EN EL SINDICATO ILHARREBORDE.— PRESENTACION DE LA OBRA CHILENA "MALHAYA TU CORAZON", DE ALEJANDRO FLORES, EN TEATRO COLON

En la velada ofrecida anteanoche por la Dirección General de Informaciones y Extensión Cultural (Departamento de Extensión Cultural), en el Sindicato Ilharreborde, el señor Hugo Goldsack, disertó sobre "Chile, país de la democracia", la cual fué recibida con generales aplausos. También se desarrolló un escogido programa de variedades y la Compañía Teatral del Departamento, puso en escena la obra "A mi me lo contaron".

EN EL TEATRO COLON

El jueves 27 de noviembre, a las 21.30 horas, el Departamento de Extensión Cultural de la Dirección General de Informaciones ofrecerá una velada a las clases trabajadoras, Sociedades y Sindicatos Obreros.

El programa que se desarrollará en esta ocasión será el siguiente:

1.o Preludio musical, por la orquesta; 2.o "Difusión de la legislación del trabajo", conferencia por el Secretario General del Departamento, don Roberto Jorquera Moya; 3.o Motivos chilenos. Por la orquesta. Segunda parte: 1.o Selección musical, por la orquesta, Difusión de obras contemporáneas del teatro chileno, "Malhaya tu corazón", comedia en tres actos, original de Alejandro Flores. En esta obra tomarán parte los siguientes artistas: Olguita Cáceres, Marta Charlín, Ernestina Estay, Adriana Luco, Blanca Vargas, José Gómez, Alejandro Olivares, Lucho 2.o Barra, Gustavo Páez, Fernando Alfaro, Tito Prado, Luis Cárdenas. Esta obra estará a cargo de la Compañía Teatral del Departamento de Extensión Cultural".

Las entradas son gratuitas, y pueden pasar a solicitarse a Compañía 1488 y Moneda 1384. Se invita a las Sociedades y Sindicatos.

EN EL ROTARY CLUB DE PEÑAFLOR

El Departamento de Extensión Cultural de la Dirección General de Informaciones, cooperará a la velada del 29 de noviembre en el Rotary Club de Peñaflor, con un escogido programa de variedades. En la primera parte del programa irá lo siguiente:

1.o Preludio, piano, por Irene Ovalle; 2.o Canciones, por Marta Charlín, al piano Irene Ovalle; 3.o Humorismos por Lucho 2.o Barra; 4.o Monólogos, por Luis Cárdenas. Segunda parte: 1.o Intermedio musical, por Irene Ovalle; 2.o La Cía. Teatral del Departamento, pondrá en escena la comedia en un acto, original de Luis Garreaux y Américo Vargas, titulada: "A mi me lo contaron". En esta obra tomarán parte, Olguita Cáceres, Marta Charlín, Ernestina Estay, Blanca Vargas, José Gómez, Fernando Alfaro, Lucho 2.o Barra y Gustavo Páez.

ASAMBLEAS DE TRABAJO EN LAS SOCIEDADES Y SINDICS. OBREROS

NOMINA DE LOS LLAMADOS A REUNION

SINDICATO DE EMPLEADOS DE HOTELES.— Reunión de directorio para hoy, a las 15 horas, en el local social de calle Catedral 1249.

CENTRAL MUTUALISTA DE SANTIAGO. — Reunión de delegados para hoy, a las 21.30 horas en el local social de calle Huelme 851.

MANDO UNICO DE COLONIAL.— Reunión de directorio para hoy, a las 15 horas, en el local de calle Bandera 236.

FED. DE OBREROS SOMBREREROS. — Reunión, para hoy, a las 20 horas, en el local social de calle Bilbao 504.

SOCIEDAD "CONDOR". — Reunión general para hoy a las 21.30 horas, en el local social de costumbre.

SOCIEDAD DE LECHEROS. —Reunión general, para hoy, a las 19.30 horas, en el local social de calle Nataniel 643.

CENTRO CULTURAL "PEDRO AGUIRRE CERDA". — Reunión de directorio para mañana, a las 20.30 horas, en el local social de calle Compañía 1373.

TRABAJADORES INDUSTRIALES DEL MUNDO (IWW) —Reunión general para el próximo domingo, a las diez horas, en el local social de Avenida Matta 832.

SINDICATO DEL ARTE CULINARIO.— Esta institución avisa a sus socios que la secretaría atiende en su nuevo local de calle Compañía 1373.

SINDICATO DE EMPLEADOS DE FARMACIA. — Esta institución en reunión celebrada recientemente, acordó varios puntos de interés para la colectividad.

NOTA DEL MINISTRO DEL INTERIOR A LA LIGA DE DERECHOS

La Liga de Defensa de los Derechos del Hombre ha recibido una nota-contestación del Ministro del Interior, señor Leonardo Guzmán, a la comunicación que le había enviado adhiriendo al plan trazado por el señor Guzmán.

El Ministro hace ver al vicepresidente de la institución, señor Rogelio Vega, que la Liga de Defensa de los Derechos del Hombre, puede tener la seguridad de que se mantendrá invariablemente la línea democrática que se ha trazado en bien de la colectividad.

SINDICATO FABRICA NACIONAL DE SACOS

El Sindicato Industrial de la Fábrica Nacional de Sacos, han elevado una protesta en contra de la gerencia, por el hecho de haber sido despedidos de la fábrica las obreras.

Con el objeto de solucionar en parte estos despidos, la directiva de este Sindicato, se entrevistará con el Ministro del Interior, Dr. Leonardo Guzmán, y Ministro subrogante del Trabajo don Raúl Puga.

ESTA NOCHE SE RINDE HOMENAJE AL LIDER ESPAÑOL B. DURRUTTI

OFRECE UNA VELADA CON ESTE FIN, LA UNION DE CONJUNTOS ARTISTICOS

La Unión de Conjuntos Artísticos de Santiago, llevará a efecto hoy a las 21 horas, en calle San Francisco 864, la sexta presentación del Teatro del Pueblo. Este acto, ha sido organizado con la cooperación del Ateneo Libertario y se hace en homenaje al quinto aniversario del fallecimiento del líder obrero Buenaventura Durruttí.

La Unión de Conjuntos Artísticos presentará en esta oportunidad, la obra social en un acto, titulada "Bajo el Imperio Nazi", en la que intervienen los mejores elementos con que cuenta la institución.

La entrada para este acto, es completamente gratis, y se invita a los obreros y sus familias en general.

OBREROS DE LAS SEDERIAS CHILE OBTUVIERON AUMENTO DE SALARIOS

EL CONFLICTO SE SOLUCIONO POR MEDIO DE LA JUNTA DE CONCILIACION

El Sindicato Industrial "Sederías Chile", ha solucionado el conflicto que se había originado por aumento de salarios y asignación familiar.

El directorio de este Sindicato, que fué el encargado de buscar una solución al conflicto, está formado por las siguientes personas: presidente, señor Manuel Gastio Herrera; secretario, señorita Crescencia Fuentes E.; tesorero, señor Pablo Jara P.; y directores, los señores Armando Monsalve y Alejandro Cesani.

Las mejoras alcanzadas económicamente por los obreros de Sederías Chile, hacen un total anual de $ 320,000, sin haberse llegado a un avenimiento en la H. Junta de Conciliación y Arbitraje.

SINDICATO INDUSTRIAL FUNDICION "LAS ROSAS"

El Sindicato Industrial de la Fundición "Las Rosas", con fecha reciente, presentó a la consideración de la Gerencia, un pliego de peticiones de carácter económico-social, debido al alto costo de la vida y a los malos servicios higiénicos de la industria.

El Directorio de este Sindicato, ha hecho presente al Gerente de la firma, que los operarios están dispuestos a seguir en estas peticiones, hasta no ver cristalizadas estas aspiraciones que están encuadradas dentro de la ley.

HOY SE REUNIRA LA FED. DE SOMBREREROS

Con el objeto de tratar extensamente el conflicto colectivo de las fábricas de sombreros Cintolesi Hnos. y Cía. Ltda., Girardi y Cía., Manetti y Echevarri Hnos., la Federación de Obreros Sombreros de Chile, se reunirá hoy a las 20 horas, en el local social de calle Bilbao 504.

En esta reunión, darán cuenta las directivas de los sindicatos antes nombrados de la entrega de los pliegos de peticiones presentados a las respectivas gerencias y del ánimo que existe en cada industria, para atender las peticiones de aumentos de salarios y demás reivindicaciones económicas-sociales que figuran en los pliegos. Además, se abordará lo relacionado con la concentración del gremio de sombrereros que se efectuará el día 30 de este mes.

POR LA NO EXPROPIACION de SUS TERRENOS ABOGAN MEJOREROS del BARRIO CHUCHUNCO

LA ASOCIACION QUE LOS REPRESENTA HA DIRIGIDO UNA PRESENTACION FUNDAMENTADA A S. E. EL VICEPRESIDENTE DE LA REPUBLICA.— RAZONES QUE EXPONEN

Con motivo del proyecto que se ha presentado para la expropiación legal de una extensión considerable de terrenos en el Sector Chuchunco, a fin de que sean utilizados por la Caja de la Habitación, la Asociación de Mejoreros de aquél barrio viene resistiendo la tramitación y aprobación de dicho proyecto. Con igual objeto ha dirigido una respetuosa presentación a S. E. el Vicepresidente de la República, Excmo. señor Méndez Arancibia, en la cual expone las razones por las cuales defiende esos terrenos para sus actuales poseedores.

PUNTOS DE VISTA DE LA ASOCIACION

En su nota, que no podemos publicar íntegra, por lo extensa, la Asociación de Mejoreros de Chuchunco termina manifestando a S. E.:

"La proposición de la Caja es inaceptable por cualquier punto que se estudie:

1.o Porque nosotros que ya tenemos casa, aunque no confortables y terrenos cómodos, esperamos sólo tener el título del terreno y vamos a quedar en la calle, en espera de casa incómoda, por lo estrecha para nuestras numerosas familias y en terrenos inaptos para nuestras industrias y guardar nuestros elementos de trabajo; 2.o Porque debiendo ahora casi nada o muy poco porque ya tenemos vivienda, no así título por el terreno vamos a perder todo y lo que estamos pagando a la Caja también lo perderemos, igualmente todo lo que hemos pagado, para volver a empezar a cancelar lo que ya tenemos casi totalmente pagado en cuotas mensuales mucho más elevadas y por precios globales cinco veces más subidos. 3.o Por que nosotros queremos tener el título de dominio de la propiedad, la cual tenemos construida en nuestras actuales viviendas. Una vez obtenido el título en referencia solicitaremos los diversos préstamos necesarios para iniciar las construcciones o reparaciones necesarias de acuerdo con las Leyes 33 y 5,579, y de este modo se dará satisfacción a un más sentido anhelo de nuestros pobladores. 4.o Estamos convencidos, Excelentísimo Señor, que el bienestar de nuestras familias se obtendrá sobre la base de un mayor trabajo productivo que suplemente los escasos sueldos o salarios que en ningún caso están de acuerdo con la carestía de la vida, y de este modo solicitamos a V. E., se digne interceder ante la Caja, a fin de que no se modifique la superficie ocupada por nuestras mejoras, porque tenemos la esperanza de cultivar en el terreno que actualmente ocupamos toda suerte de cultivos e industrias caseras. 5.o Por esta circunstancia y por muchas otras que sería largo enumerar, venimos en solicitar a V. E. se sirva ordenar al Director de la Caja de la Habitación el cumplimiento impostergable de las leyes en referencia, a beneficio de los dueños de la tierra, quienes han subido los precios de los terrenos en forma desmedida, con el objeto de burlar las leyes en vigencia, y dejar por este medio al margen de la ley a nuestros mejoreros. 6.o Nosotros, Excelentísimo Señor, declaramos que nos oponemos al progreso e higienización de los barrios, en lo que se relaciona con los derechos de los actuales mejoreros, dentro de tienen construída sus actuales mejoras en las cuales viven en los terrenos que ocupamos".

AUMENTO DE SUELDOS Y JORNALES ACTIVAN OO. Y EE. FERROVIARIOS

DIRIGENTES DEL COMANDO UNICO DE LOS GREMIOS CON EL DIRECTOR GENERAL

El Comando Unico Ferroviario se entrevistará hoy nuevamente con el Director General de los Ferrocarriles, señor Jorge Guerra Izquierdo, con el objeto de conocer la respuesta definitiva de la Dirección General al aumento de sueldos y jornales.

El señor Jorge Guerra S., informará en esta oportunidad del monto de la gratificación que por el presente año se pagará al gremio considerado para ello lo solicitado por el Comando Unico Ferroviario, en representación de los ferroviarios, y que esta gratificación sea de dos meses de sueldos o jornales.

De acuerdo con el informe de la Comisión Técnica designada sobre el aumento de sueldos y jornales, han sido aceptadas por los diferentes organismos bases de todo el país, dependiente de cada una de las organizaciones que forman el Comando Unico.

EN LA FABRICA PEREZ E HIJOS SE HA PRODUCIDO UNA HUELG

LOS OBREROS SOSTIENEN QUE DEBE PAGARSELES AUMENTO FIJADO PARA LA INDUSTRI

Los Obreros de la Fábrica de Calzado "Santiago Pérez e Hijos" se encuentran en huelga, como consecuencia de que la firma se ha negado a reconocer el aumento del 22 y medio por ciento fijado por la Comisión Mixta de Salario Mínimo de la Industria.

Este movimiento, se ha producido después de haberse dado cuenta de parte de la directiva del Sindicato de la fábrica, las mediatendientes a un acuerdo con el industrial.

La Federación Obrera del Calzado, en reunión general celebrada recientemente, acordó arrestarles su más franca solidaridad en este movimiento reivindicador resolviendo, no aceptar trabajo en la mencionada firma.

HOY SESIONA LA CENTRAL MUTUALISTA DE STGO.

Citase a junta extraordinaria de delegados para hoy viernes, a las 21.30 horas, en Riquelme N.o 851.

Tabla: 1.o Renuncia del presidente, señor Salvador Fernández. 2.o Segundo Congreso Nacional Mutualista.

LOS MEJORES ESPECTACULOS **HOY** EN LOS MEJORES TEATROS

CENTRAL • SANTA LUCIA

3 P. M. - 6.30 - 10 P. M.
La maravilla musical:
VINO NUEVO
La música y los amores de Schubert, por
Ilona Massey
Mayores y MENORES

3 P. M. 10 P. M.
VINO NUEVO
(Para TODO espectador)
7 P. M.
Concierto sinfónico de jazz, dirigido por
PABLO GARRIDO

CONTINENTAL • CERVANTES

3 P. M. 6.30 P. M. 10 P. M.
¡LA MAS PICARESCA Y CHISPEANTE COMEDIA ARGENTINA!
"LA LUZ DE UN FOSFORO"
POR
PEPITA SERRADOR
(Sólo para mayores)

ORIENTE • ALCAZAR

6.30 P. M. 9.50 P. M.
VINO NUEVO
Magníficas canciones de Schubert, por
Ilona Massey
(Para TODO espectador)

6.30 P. M. 9.45 P. M.
La luz de un fósforo
Una magnífica comedia argentina, por
Pepita Serrador
(Sólo para mayores)

ALAMEDA • PORTUGAL

6 P. M. 9.30 P. M.
¡PROGRAMA DOBLE!
Sombras en la noche
Un dramático relato de espionaje, y
SUS TRES AMORES
por GINGER ROGERS
(Sólo para mayores)

6 P. M. 9.30 P. M.
¡PROGRAMA DOBLE!
CREO EN DIOS
Formidable drama en castellano, y
DOS TIOS VIVOS
Hilarante comedia.
(Sólo para mayores)

IMPERIO

LEGUIA - CORDOVA

6.45 P. M. 10 P. M.
¡POPULARES!
La jocosísima
¿A qué hora pone el huevo la gallina?
Mañana estreno:
UNA NOCHE DE SORPRESAS
Entradas numeradas en venta

TEATRO HOY SANTA LUCIA

Gran 7 P.M.
CONCIERTO SINFÓNICO de Jazz

MALU GATICA

Director:
Pablo GARRIDO
solistas:
MALU GATICA
en los "spirituals"

EUGENIO GONZALEZ
en la "Rapsodie en Blue"

Obras de:
Raymond Scott-Louis Alter-Ferde Grofe-George Gershwin

Pablo Garrido

(Localidades numeradas en venta)

"PONTE DURA SIBONEY" HOY EN LAS REVISTAS DEL "BALMACEDA"

Hoy en ambas funciones del Teatro Balmaceda la Compañía Revisteril Condor que encabezan Pedrín Fernández y la Desideria hace dos nuevas representaciones de la jocosa revista chileno-cubana titulada "Ponte dura, Siboney".

En los diversos cuadros musicales actúan la rumbista cubana Siboney La Eléctrica, con el conjunto de diez y seis segundas triples bailarinas, el Trio Esmeralda, conjunto de swing, la bailarina acrobática Irma Moll, el tenor Nachitoy Pedrín Fernández con la Desideria, que componen agradables duettos cómicos y graciosas parodias musicales.

El cine preceda con las películas Fiesta Vaquera y Traficantes de Niños.

Zaira Cavalcanti retrasa su viaje a Chile

A causa de una intempestiva enfermedad, al llegar a Buenos Aires, procedente de Río de Janeiro, ha postergado su salida a Santiago la vedette brasileña Zaira Calvacanti, cuya exclusividad de presentaciones contrató el Tap Room Ritz.

HOY FUNCIONES POPULARES EN EL IMPERIO

Hoy, a las 6.45 de la tarde y 10 de la noche, en funciones que tendrán el carácter de populares, a precios rebajados, subirá por las últimas veces en el Teatro Imperio, llevada por la Compañía Leguía-Córdoba, la graciosísima obra de José Fernández Blanco "¿A qué hora pone el huevo la gallina?"

Esta pieza que une a una originalidad fresca y graciosa, una chispa extraordinaria, ha sido uno de los éxitos obtenidos por la Compañía Leguía-Córdoba en esta temporada. Su despedida seguirá, sin duda, la línea trazada des de su estreno y que ha marcado, en todo momento, el interés del público.

El Instituto Chileno-Norteamericano de Cultura y el concierto de Pablo Garrido

El presidente del Instituto Chileno-Norteamericano de Cultura recomienda a los señores socios y a sus familias la asistencia al concierto de música norteamericana que dirigirá hoy en el Teatro Santa Lucía el maestro Pablo Garrido y en el cual se interpretarán composiciones de jazz y música negra de los autores que han tenido más éxito en los Estados Unidos.

Teatro METRO

BANDERA 1414 — TELEFONO 83361

3 P M - 6.30 Y 10 P M
MAYORES DE 15 AÑOS

LA MAS GRANDE HISTORIA DE AMOR DE TODOS LOS TIEMPOS.

HOY

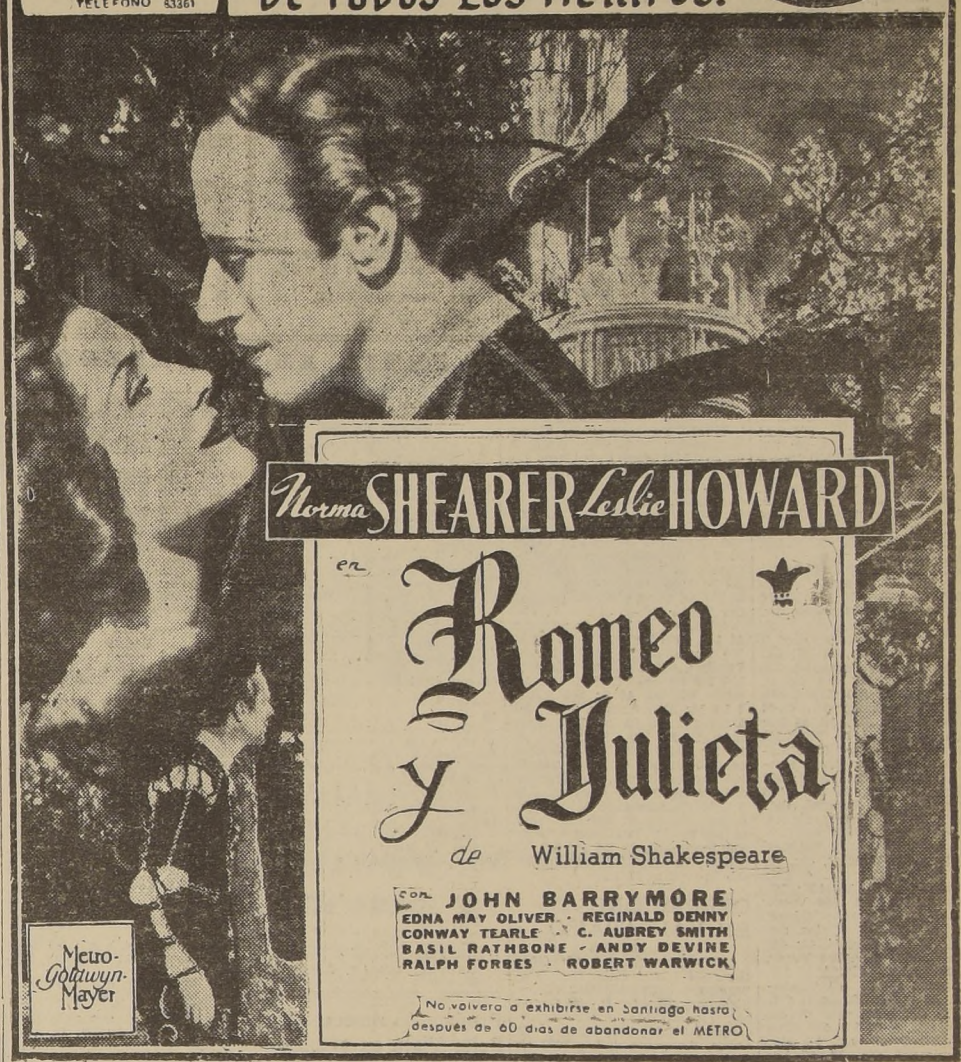

Metro-Goldwyn-Mayer

Norma SHEARER Leslie HOWARD
en
Romeo y Julieta
de William Shakespeare
con JOHN BARRYMORE
EDNA MAY OLIVER · REGINALD DENNY
CONWAY TEARLE · C. AUBREY SMITH
BASIL RATHBONE · ANDY DEVINE
RALPH FORBES · ROBERT WARWICK

No volverá a exhibirse en Santiago hasta después de 60 días de abandonar el METRO

REAL • VICTORIA • SANTIAGO

HOY

TELEFONO 65555 — TELEFONO 30021 — TELEFONO 88888

MATINEE A LAS 3 P. M.
TARDE A LAS 6.30 P. M.
NOCHE A LAS 10 P. M.
Nuevas exhibiciones de la producción 20th. Century Fox:
"ME HE DE CASAR CONTIGO"
(Mayores y menores)
Magnífica creación de la simpática estrella
SONJA HENIE y JOHN PAYNE
Descriptiva, alfombra mágica y NOTICIARIO PARAMOUNT.
El lunes en la noche:
"LA PUERTA DE ORO"
Entradas en venta

SELECTA A LAS 3 P. M.
TARDE A LAS 6.30 P. M.
NOCHE A LAS 10 P. M.
Sigue el gran éxito de la sensacional película Warner cuyo tema es el comentario del día, por
GERALDINE FITZGERALD, JEFFREY LYNN, JAMES STEVENSON, THOMAS MITCHELL y MONA MARIS
"HUYENDO DEL DESTINO"
(Sólo para mayores)

Matinée, Tarde y Noche
(Sólo para mayores)
1.o Noticiario Paramount, llegado el martes. 2.o Perros de caza, descriptiva en castellano. Amaestramiento de perros. 3.o Sinopsis de nuestro próximo reestreno. 4.o La grandiosa película Warner Bros., por Edward G. Róbinson y John Garfield, según la novela de Jack London:
"EL LOBO DE MAR"
HOY noche: de 10.30 a 10.45: Concurso de C. B. 126 ¿Cómo me llamo? con premios en efectivo.

María GUERRERO · Fernando DIAZ de MENDOZA · Ricardo CALVO

T. MUNICIPAL

HOY Viernes 21 de Noviembre: dos representaciones de la joya del teatro de don JACINTO BENAVENTE
VERMOUTH 6.30 P. M. — NOCHE 10 P. M.
LOS INTERESES CREADOS

Mañana, vermouth: quinta de abono. ESTRENO de la comedia de moderno ambiente teatral, original de JUAN IGNACIO LUCA DE TENA:
"LA CONDESA MARIA"

Domingo matinée: "LO INCREIBLE", de J. Benavente

En venta las localidades para hoy, mañana y Domingo
BOLETERIA: TELEFONO 31407

SINTONICE

EMISORAS OTTO BECKER

ONDA LARGA Y CORTA DE 25 METROS
SANTIAGO DE CHILE

SEA PATRIOTA

Escuche esta noche a las 22.30 horas, por nuestras emisoras a la DIRECCION DE RECLUTAMIENTO E INSTRUCCION DE LAS RESERVAS, en un nuevo programa patriótico.

No pierda usted de sintonizar tan importante audición en la que, entre otros números, escuchará:

DISERTACIONES PATRIOTICAS,
AIRES CHILENOS,
CRONICAS NACIONALES.

CIUDADANO PATRIOTA:

NUEVE días faltan para el cierre definitivo de las inscripciones militares de los ciudadanos nacidos en el año 1922.

Concurra a los Cantones de Reclutamiento e inscríbase en los días y horas que a continuación se indican:

Martes, Miércoles, Jueves, Viernes y Sábados, de 9 a 12 y de 15 a 18 horas; Domingos, de 9 a 12.

CB 89 — CB 1170

Auditorium OTTO BECKER · Estado 360

GUIA DEL ESPECTADOR - TEATROS, CINES Y VARIEDADES

TEATROS

BALMACEDA. — Artesanos 841. — Teléfono número 88768.— Cía. de Revistas Pedrín Fernández.— Vermouth y noche: Ponte dura Siboney. Cine: Fiesta vaquera y Traficantes en niños.

IMPERIO. — Estado número 239. — Teléfono número 80130 — Compañía Leguía - Córdoba.— Vermouth y noche: ¿A qué hora pondrá el huevo la gallina?

TEATRO MOVIL.— Plaza Almagro.— Cía. de Teatro Chileno Enrique Barrenechea.— Vermouth: Rigoberto. Noche: Hermanito.

MUNICIPAL. — Agustinas esquina San Antonio. Teléf. 84407. Vermouth y noche: Los intereses creados.

CIRCOS

CIRCO ANSELMI.— En Teatro Politeama — Hoy gran éxito con artistas extranjeros y nacionales.

CINES

ALCAZAR.— Avda. Brasil 373 — Teléfono número 80122. — Vermouth y noche: A la luz de un fósforo.

AMERICA. — Ñuble número 890. — Teléfono número 52443.— Vermouth y noche: Caravana de audaces y La vida de San Juan Bosco.

APOLO. — Victoria 753. — Teléfono número 5 1 7 4 6. — Vermouth y noche: Una voz en la noche, Horcas y cuchillos y La ciudad infernal.

ALAMEDA.— Delicias número 2987. — Teléfono N.o 91254. — Vermouth y noche: Sombras en la noche y Sus tres amores.

AVENIDA MATTA.— Avenida Matta 618.— Teléfono 51455. — Vermouth y noche: Caravana de audaces y Vida de San Juan Bosco.

ALMAGRO.— Plaza Almagro. — Teléfono número 83425. — Vermouth y noche: Caravana de audaces y Verdejo gasta un millón.

AVENIDA.— Vicuña Mackenna 624.— Teléfono N.o 84966. — Vermouth y noche: El monstruo diabólico y Mi otro marido.

BAQUEDANO.— Plaza Baquedano.— Teléfono N.o 63050. — Matinée, vermouth y noche. — En la luz de una Estrella y Zanzíbar.

BRASIL.— Plaza Brasil. — Teléfono número 8 0 3 0 6. — Vermouth y noche: Río abajo y El valiente.

BLANCO ENCALADA. — B. Encalada 28.— Tel. N.o 91787.— Vermouth y noche: Creo en Dios y Bengala trágica.

CENTRAL. — Huérfanos N.o 930. — Teléfono número 66960.— Matinée, vermouth y noche. — Vino nuevo.

CAPITOL. — Avenida Independencia 224.— Teléfono 89581 Cine rotativo: Batallón de paracaidistas, Emperatriz del hampa y Noticiarios.

CERVANTES. — Matías Cousiño 134. — Teléfono 89615. — Matinée, vermouth y noche. — La luz de un fósforo.

COMEDIA
ROTATIVO COMEDIA
Noticiarios "UFA" y "LUCE". Barcarola y Agregados.
Entrada permanente de 11 a 24 horas.

CONTINENTAL. — Plaza Bulnes 41. — Teléfono 81525. — Matinée, vermouth y noche. — La luz de un fósforo.

CARRERA. — Avenida Delicias 2151.— Teléfono 80685. — Matinée, vermouth y noche. — En la luz de una Estrella y Zanzíbar.

CLUB DE SEÑORAS.— Monjitas 743. — Teléfono 85003. — Vermouth y noche: El difunto protesta y La vida de San Juan Bosco.

COLON.— San Pablo esquina Maipú. — Teléfono 90577. — Vermouth y noche: Sombras en la noche y Sus tres amores.

COUSIÑO. — San Ignacio N.o 1249. — Teléfono N.o 50857. — Vermouth y noche: Amanecer de esperanzas y La brigada salvaje.

CHILE.— Avda. Recoleta 2104. — Teléfono N.o 60728. — Vermouth y noche: Ritmo de amor y La casa de las Discordias.

CAUPOLICAN. — San Diego 858. — Teléfono N.o 51376. — Vermouth y noche: Espíritu de conquista y Aquella noche en Río.

DIEZ DE JULIO.— 10 de Julio 319.— Teléfono N.o 80336.— Vermouth y noche: Hermano contra hermano, Cuatro hijas y Ciudad infernal.

ESMERALDA. — San Diego 1035. — Teléfono N.o 52153. — Vermouth y noche: Verdejo gasta un millón y Con toda el alma.

EXCELSIOR.— Avda. Independencia 1079.— Teléf. 64631. Vermouth y noche: Cruel es mi destino, Espionaje en acción y Congreso Eucarístico Nacional.

FRANKLIN.— San Diego N.o 2117.— Teléfono N.o 50754. — Vermouth y noche: Sus tres amores y Creo en Dios.

HOLLYWOOD.— Avda. Irarrázaval 2900.— Tel. N.o 42369. Vermouth y noche: Sombras en la noche, 3.o de La ciudad infernal y 4.o de El avión fantasma.

IDEAL CINEMA.— Mapocho 4117.— Teléfono N.o 92188. — Vermouth y noche: Bajo la ley de las pampas y La cruz y la espada.

INDEPENDENCIA. — Independencia 373. — Teléfono 65702 Vermouth y noche: Caravana de audaces y El difunto protesta.

IRIS. - Castro número 130 — Teléfono número 80336. — Vermouth y noche: Vida robada y La conocí en París.

ITALIA.— Avda. Bilbao esq. Avda. Italia.— Teléfono 41883.— Vermouth y noche: Verdejo gasta un millón y Una hora de vida.

IMPERIAL.— San Diego N.o 1344.— Teléfono N.o 50964. — Vermouth y noche: La gitanilla, Fieras de la pradera y Rasputín.

LO FRANCO.— Av. Carrascal 4604. — Teléfono N.o 92705. — Vermouth y noche: El corsario fantasma y El Dr. Ciclope.

MINERVA.— Chacabuco N.o 778.— Teléfono número 91464.— Cine rotativo: La usurpadora, Calumnia, Hazañas Red Barry,

METRO.— Bandera con Unión Central.— Teléfono 83361. — Matinée, vermouth y noche. — Romeo y Julieta.

MIRAFLORES. — Miraflores 678. — Teléfono N.o 66989. — Vermouth y noche: Celos de gloria y Levántate mi amor.

MONUMENTAL. — Av. Bdo. O'Higgins 3943.— Teléfono 91555 Vermouth y noche: Con toda el alma y Sin hogar ni ley.

MANUEL RODRIGUEZ — Vermouth y noche: La luz de un fósforo y Agregados.

NOVEDADES.— Gral. Korner esq. Av. Portales.— Tel. 90290. Vermouth y noche: Amanecer de esperanzas y La brigada salvaje.

ÑUÑOA. — Avda. Irarrázaval 2706. — Teléfono N.o 43152.— Vermouth y noche: Verdejo gasta un millón y Agregados.

ORIENTE.— Providencia esq. P. de Valdivia.— Teléfono 41345 Vermouth y noche: Vino nuevo

O'HIGGINS.— San Pablo esquina Cumming.— Tel. 86929.— Vermouth y noche: Secreto del maniquí y Bengala trágica.

PORTUGAL.— Av. Portugal con 10 de Julio.— Tel. 51473. — Vermouth y noche: Creo en Dios y Dos tíos vivos.

PROVIDENCIA.— M. Montt 02. — Teléfono número 64073. — Vermouth y noche: Sueño de Butterfly y Ultima juventud.

PRINCIPAL.— Ahumada N. 162.— Teléfono número 83572.— Cine rotativo: Actualidades

PRINCESA. — Avda. Recoleta 243.— Teléfono número 85205.— Vermouth y noche: Ultimos días de Pompeya y Princesa Tarakanowa.

REAL. — Compañía número 1040. — Teléfono número 63555 Matinée, vermouth y noche. — Contigo me he de casar.

RECOLETA.— Avda. Recoleta. — Teléfono número 63874.— Vermouth y noche: Verdejo gasta un millón y Confesión.

REPUBLICA.— Av. República 239. — Teléfono número 93613.— Vermouth y noche: Shangai y Celos de gloria.

RIALTO.— Pedro de Valdivia N.o 3346.— Teléfono N.o 41667. Vermouth y noche: Caravana de audaces y Emperatriz del hampa.

SANTIAGO.— Merced número 829.— Teléfono N.o 66444.— Matinée, vermouth y noche. — El lobo de mar.

SAN MIGUEL. — Avda. Central 1202.— Teléfono 53275. — Vermouth y noche: La mujer del otro y Horca y cuchillo.

SANTA LUCIA. — B. O'Higgins esq. S. Isidro. Fono 89001. Matinée y noche: Vino nuevo. Vermouth: Concierto sinfónico de jazz de Pablo Garrido.

SELECTA. — Chacabuco N.o 1178.— Teléfono N.o 92194. — Vermouth y noche Mater Nostra y Maldita sean las suegras.

SPLENDID.— Huérfanos N.o 1046. — Teléfono N.o 88818. — En transformación.

VALENCIA. — Plaza Chacabuco.— Teléfono N.o 61557. — **VALENCIA.**— Noche: Elección de Miss Independencia.

VICTORIA. — Huérfanos esq. San Antonio.— Tel. N.o 60193.— Matinée, vermouth y noche. — Huyendo del destino.

EDICION DE . PAGINAS

LA NACION

(EMPRESA PERIODISTICA "LA NACION" S. A.)

ULTIMA PAGINA DE ESTA EDICION

AGUSTINAS 1269.- CASILLA 81 D. — SANTIAGO DE CHILE, VIERNES 21 DE NOVIEMBRE DE 1941 — PRECIO EN TODO EL PAIS: UN PESO

EL MERCADO DE VALORES

Inferior en cerca de veinte mil acciones fué el movimiento de ayer en el Mercado comparado con el del día anterior. En cambio los Bonos mejoraron más o menos dos millones de pesos el valos de lo transado.

El grueso de los conformes continuaron obteniendolos los papeles Industriales y Mineros, entre los que se destacan: Copec, Vapores, Yarur, Papeles y Cartones, Vidrios Planos, Punitaque, Shwager y Disputadas.

En Bancos figuraron transados 1.500 Hipotecarios y 400 Chiles y en Ganaderos se hizo una operación por 700 Ñuble y Rupanco a 57 y 57 1|2.

Los precios en general cerraron firmes.

OPERACIONES EFECTUADAS AYER

1.a RUEDA

38000 Hip. 6-1, 70; 500 Carrascal, dic. 18, 16; 200 Cervezas, 154; 782 Cartones, 43 1|2; 253 Cartones, O|D, 43 1|2; 1000 Copec, dic. 18, 35 1|2; 27 Gas, 58; 100 Renta Urbana, 201 1|2; 700 Pta. Lobos, dic. 18, 74; 200 Vapores, dic. 18, 228; 500 Vapores, dic. 18, O|D, 228; 100 Vapores, dic. 4, 227; 400 Vapores, dic. 18, 229; 500 Yarur, O|D, 120; 1900 Amigos, 2 1|4; 700 Punitaqui, dic. 18, 68; 3400 Punitaqui, dic. 4, 68; 200 Schwager, dic. 18, 133.

FUERA DE RUEDA HASTA LAS 12 HORAS

105000 Hipt. 6-1, 70 1|4; 170000 Caja 6 3|4, 70; 100 Cervezas, dic. 4, 154; 100 Cervezas, dic. 18, O|D, 155; 500 Cartones, dic. 4, 43 3|4; 400 Cartones, 43 3|4; 500 Cartones, 44; 1000 Carrascal, dic. 4, 16; 500 Gas, 58; 600 Copec, dic. 18, O|D, 35; 800 Copec, dic 4, 34 3|4; 1000 Copec, dic. 4, 34 1|2; 1000 Copec, dic. 18, 34 5|8; 1700 Copec, dic. 4, 34 1|2; 500 Tej. Salto, dic. 4, 60; 600 Enlozados, dic. 4, 23 1|2; 200 L. Penco, 36 1|2; 200 Mademsa, 44; 300 Mademsa, dic. 18, 44 1|2; 300 Vapores, 226; 100 Vapores, dic. 18, 230; 100 Vapores, dic. 4, 228; 300 Vapores, 226; 600 Vapores, dic. 4, 228; 800 Vapores, dic. 4, 227; 100 Vapores, dic. 18, 229; 300 Vapores, dic. 4, 227; 600 Vapores, dic. 18, 228; 200 Vapores, dic. 4, 226; 100 Vapores, dic. 18, 227; 800 Vidrios, dic. 18, 43 1|2; 200 Vidrios, dic. 4, 43 1|2; 300 Uniformes, 49; 400 P. Concepción, 45; 1200 Yarur, 125; 200 Rupanco, dic. 4, 57 1|2; 3000 Amigos, 2 1|2; 500 Chañaral, dic. 18, 8 3|4; 200 Lota, dic. 4, 52 1|2; 600 Lota, dic. 18, 53; 400 Lota, dic. 4, 52 1|2; 200 Oruro, 210; 100 Oruro, dic. 18, 215; 1200 Punitaqui, dic. 18, 67 1|2; 500 Punitaqui, dic. 4, 67; 500 Punitaqui, dic. 18, 67 1|2; 300 Punitaqui, dic. 4, 66 3|4; 300 Schwager, dic. 18, 133; 400 Schwager, dic. 18, 132; 100 Schwager, dic. 18, 131; 1000 Schwager, dic. 18, 133; 200 Schwager, dic 18, 133.

2.a RUEDA

2000 Deuda, mayo 15 7-1, 80; 2000 Deuda, abril 15 7-1, 80; 121000 Deuda 7-1, 80; 1000 Pavimentación, Ley 4180, 85; 32000 Pavimentación 7-1, 75 1|4; 36000 Garantía 7-1, 75 1|2; 1768000 Caja 6-3|4, 70 1|4; 10000 Pavimentación, franco suizo, 1400; 1500 Banco Hipotecario, 218; 200 Banco Chile, 287; 200 Banco Chile, 288; 20 Gas, 58; 2300 Yarur, 125; 500 Rupanco, 57; 1000 Punitaqui, diciembre 18, 67 1|2; 900 Punitaqui, diciembre 4, 67.

FUERA DE RUEDA HASTA LAS 16.30 HORAS

50000 Pavimentación, 75 3|8, una fecha; 14500 Caja 6-3|4, 71 1934; 15000 Hip. Valparaíso 6-1, 68 1|2; 800 Cartones, 74; 500 Cervezas, 154 M; 300 Cervezas, 153 1|2 O. D; 500 Copec, 34 1|4 M; 2400 Copec, 34 1|2 P; 2000 Copec, 34 1|4 M; 100 Copec, 34 3|4; 500 Copec, 34 5|8 P; 500 Copec, 34 1|2 M; 500 Copec, 34; 500 Copec, 34 1|2 M; 500 Copec, 34 5|8 P; 1000 Copec, 34 3|8 M; 100 Cristales, 64; 300 Elect. Ind., 46; 200 Melón N. E., 89; 50 P. Concepción, 44; 150 P. Concepción, 44 1|2; 1000 Tej. Salto, 60 1|2 P; 500 Punta de Lobos, 74 P; 100 Vapores, 225 M; 300 Vapores, 226 1|2 P; 500 Vidrios, 43 M; 1000 Vidrios, 43 P; 500 Alhué, 7 1|4 M; 2000 Amigos, 2 1|2; 300 Disputada, 65 1|2 M; 1600 Disputada, 66 P; 100 Disputada, 65 1|2 M; 500 Oploca, 160; 200 Oploca, 160 P; 100 Oruros, 215 P; 100 Punitaqui, 67; 200 Punitaqui, 67 3|4 P; 500 Punitaqui, 68 P; 600 Punitaqui, 68 M; 400 Punitaqui, 68 1|2 P; 500 Punitaqui, 68 3|4 P; 500 Punitaqui, 69 P; 800 Punitaqui, 68 3|4 P; 900 Tocopilla, 78 M; 500 Tocopilla, 79; 100 Tocopilla, 77 1|2.

OPERACIONES EN VALPARAISO

1.a RUEDA

12000 Garantía 7-1, 75; 65000 Casino 8-1, 80; 40000 Hip. Valparaíso 6-1, 69; 250 Caupolicán, diciembre 18, 47 1|2; 100 Carrascal, 17; 500 Melón N. E., diciembre 18, 90; 2400 Punta de Lobos, diciembre 4, 74; 1000 Sederías Viña, diciembre 18, 33; 200 Textil ant., 75; 200 Tej. Salto, diciembre 18, 62; 300 Vapores, diciembre 18, 228; 400 Vapores, diciembre 18, 228 1|2; 600 Vapores, diciembre 18, 229; 600 Vapores, diciembre 18, 229 1|2; 1000 Punta de Lobos, diciembre 18, 74 1|2; 400 Punta de Lobos, diciembre 18, 74 1|2; 500 Laguna [illegible] 69 1|2; 200 Punitaqui, [illegible] 18, 67 3|4; 400 Punitaqui, diciembre 4, 67 1|2; 100 Punitaqui, diciembre 18, 67 1|2; 500 Schwager, diciembre 18, 132; 500 Schwager, diciembre 18, 132 1|2; 400 Schwager, diciembre 4, 132; 100 Schwager, diciembre 4, 131.

2.a RUEDA

5000 Casino 3-1, 80; 10 Banco Chile, 282; 2200 Copec, diciembre 18, 34 5|8; 100 Copec, diciembre 18, 34 3|4; 150 Copec, 34 1|2; 1100 Copec, diciembre 18, 34 1|2; 300 Enlozados, diciembre 4, 23 1|2; 200 Envases, 16; 100 Fiap, diciembre 4, 46; 200 Melón N. E., diciembre 18, 90; 300 Muelles, diciembre 18, 59; 40 Punta de Lobos, 74; 100 Punta de Lobos, diciembre 18, 74; 130 Oruro, 210; 100 Punitaqui, diciembre 18, 67; 100 Punitaqui, O. D., diciembre 18, 67 1|2; 700 Schwager, diciembre 4, 132.

CAMBIOS FIJADOS POR EL BANCO CENTRAL

20 DE NOVIEMBRE DE 1941

	Val. en m|cte.	Cambio Comp.
Dólar	19.37	
£	77.96	101.35
Franco Fr.		0.57
Franco Suizo		5.850
Lira		1.326
Florín hol.		13.354
Oro chileno	400.—	

PRECIOS DE CIERRE DE LOS VALORES COTIZADOS EN EL MERCADO DE AYER

BONOS
O. Públicas, 82 c.
D. Interna, 80 v.
Paviment., 75 1|4 v.
Casino 8-2, 81 tV.
Garantía, 74 1|2 c.
Caja 6 3|4, 70 1|4 c.
Hip. 6-1, 70 1|2 t.
Valp. 6-1, 68 1|2 t.
BANCOS
Chile, 290 c.
Edwards, 140 v.
Español, 155 c.
Hipotec., 218 t.
MINERAS
Alhué, 7 1|4 tm.
Amigos, 2 1|2 t.
Chañaral, 8 3|4 cp
Disputada, 66 cp.
Lota, 52 1|2 vp.
Oploca, 160 cp.
Oruro, 215 cp.
Patiño, 300 v.
Punitaqui, 68 3|4 vp.
Schwager, 133 tp.
Tocopilla, 77 1|2 vc.
Totoral, 11 1|4 vc.
GANADERAS
Cisne, 66 tc.
Rupanco, 57 tc.
INDUSTRIALES
Carrascal, 16 tp.
Catres, 66 vc.
C. Mejón, 91 vc.
C. Melón, N.E, 89 cm.
Cappolicán, 47 1|2 tpV.
Cervezas, 154 vc.
Club Hípico, 19,500 c.
Copec, 34 5|8 vp.
Cristales, 64 cm.
Ch. Fósforos, 39 vc.
Electr. Ind., 46 cc.
Electr. Met., 31 vc.
Enlozados, 23 1|4 cm
Fiap, 46 tmV.
Gas Stgo., 58 c.
Indac, 47 cp.
Lamifún, 52 cp.
L. Penco, 36 1|2 tc.
Mademsa, 44 vc.
Papeles y C., 44 vc.
P. Concepción, 44 1|2 tc.
Pizarreño, 56 cp.
P. de Lobos, 74 vp.
Renta Urbana, 201 1|2 tc.
Sacos, 50 vp.
Tabacos, 124 vc.
Tej. Salto, 61 1|2 cp.
Textil Viña, 75 tcV.
Uniformes, 49 tc.
Vapores, 227 cp.
Vidrios Pls., 43 vm.
Yarur, 125 tc.
Zig-Zag, 19 1|2 cp.

Cotizaciones de metales

Estaño: Contado, £ 257.10.0.
No varió.
Plazo, £ 216.0.0.
Subió, 0.10.0.
Plata: Contado, d 23.50.
No varió.

INFORMACIONES COMERCIALES E INDUSTRIALES DEL EXTERIOR

(DE THE UNITED PRESS ASSOCIATIONS Y DE NUESTROS CORRESPONSALES EN EL EXTRANJERO)

MERCADO DE VALORES

NUEVA YORK, 20. (U. P.) — Todos los mercados en esta ciudad permanecerán cerrados hoy, por ser el Día de Gracia.

CAMBIO LIBRE

BUENOS AIRES, 20. (U. P.) — Cotizaciones del Cambio Libre:
(Comprador):
Dólar, 4.10; Libra Esterlina, 12.40; cien francos franceses, 2.90.
(Vendedor):
Dólar, 4.14; libra esterlina, 12.70; cien francos franceses, 3.20.

PLATA EN BARRAS

LONDRES, 20. (U. P.)—La plata en barras se cotizó en este mercado a los siguientes precios: Al contado, 28 1|2 peniques por onza.
A dos meses, 28 1|2 peniques por onza.

METALES

LONDRES, 20. (U. P.) — He aquí las únicas operaciones en el mercado de los metales:
Estaño: al contado se cotizó de £ 257 a 257 1|2; a tres meses de 260 3|4 a 261. Cerrando a 257 1|4. Se vendieron 75 toneladas.

CEREALES

BUENOS AIRES, 20. (U. P.)— Cotizaciones de los cereales en nacionales al cierre de este mercado:
Trigo, 6.75; avena, 4.90; cebada, no se cotizó; maíz nuevo, no se cotizó; harina (tipo uno cero los 70 kilogramos), 10; trigo para entrega en diciembre, no se cotizó.

DIFERENCIAS DE PRECIOS CON RELACION A LOS DEL DIA ANTERIOR

De 33 títulos, subieron 17 y bajaron 16

SUBIERON

BONOS
O. Públicas 7-1 de 80 a 82.
Caja 6-3|4 de 69 3|4 a 70 1|4.
BANCOS
Chile, 284 a 290.
Hipotecario, 217 a 218.
MINERAS
Alhué, 7 a 7 1|4.
Amigos, 2 1|4 a 2 1|2.
Disputada, 65 1|2 a 66.
Oploca, 152 a 160.
Oruros, 211 a 215.
Punitaqui, 67 a 68 3|4.
Schwager, 132 1|2 a 133.
INDUSTRIALES
C. Hípico, 19000 a 19500.
P. y Cartones, 43 1|2 a 44.
Pizarreño, 55 1|2 a 65.
Tej. Salto, 60 a 65 1|2.
Vapores, 226 a 227.
Yarur, 119 a 125.

BAJARON

BONOS
Hip. Valp. 6-1, de 69 a 68 1|2.
MINERAS
Chañaral 9 a 8 3|4.
Tocopilla, 78 a 77 1|2.
Totoral, 11 1|2 a 11 1|4.
GANADERAS
Cisne, 68 1|2 a 66.
INDUSTRIALES
Carrascal, 17 a 16.
Catres, 67 a 66.
C. Melón N. E., 89 1|2 a 89.
Cervezas, 154 1|2 a 154.
Copec, 35 a 34 5|8.
Indac, 47 1|2 a 47.
L. Penco, 37 a 36 1|2.
P. Concepción, 45 a 44 1|2.
R. Urbana, 202 a 201 1|2.
Uniformes, 49 1|2 a 49.
Vidrios Pls., 43 1|2 a 43.

FERIA EL MATADERO

Transacciones efectuadas a la vista en el remate de ayer jueves 20 de nov. de 1941

NOVILLOS

5 con 2,980 kilos, a $ 2,385 c|u., 596 kilos; 4.00. San Clemente. E. P., dest.
10 con 5,630 kilos, a $ 2.270 id., 563 kilos; 4.03. Hospital. M. L., dest.
6 con 3,360 kilos, a $ 2,240 id.; 560 kilos; 4.00. San Clemente. E. P., dest.
10 con 5.600 kilos, a $ 2.200 id., 560 kilos; 3.93. Renaico. E. L.
18 con 9,090 kilos, a $ 2.150 id.; 305 kilos; 4.27 1|2. Peralillo. J. E., dest.
10 con 5,534 kilos, a $ 2.138 id., 533 kilos; 3.83. Pirque M. V.
10 con 5,044 kilos, a $ 2,050 id.; 504 kilos; 4.06 1|2. Las Cabras Hda. C., dest.
9 con 4.740 kilos, a $ 2.000 id.; 520 kilos; 3.80. Sarmiento. L. O.
10 con 4.910 kilos, a $ 1.085 id.; 491 kilos; 4.04 1|2. Hospital M. L., dest.
10 con 5,142 kilos, a $ 1,985 id., 514 kilos; 3.86. Linares. H. Hnos., dest.
10 con 5,040 kilos, a $ 1,970 id.; 504 kilos; 3.91. Linares. M. Hnos., dest.
10 con 4,822 kilos, a $ 1,945; id.; 482 kilos; 4.03 1|2. Las Cabras Hda. C., dest.
10 con 5.220 kilos, a $ 1,940 id.; 522 kilos; 3.71 1|2. Sarmiento. L. O.
11 con 3.300 kilos, a $ 1.940 id.; 481 kilos; 4.03 1|2. Rihue. E M., rest.
20 con 9,500 kilos, a $ 1,850 id.; 475 kilos; 3.89 1|2. A. B.
11 con 4.906 kilos, a $ 1.715 id.; 446 kilos; 3.24 1|2. Rihue. E M., dest.
8 con 3,570 kilos, a $ 1,700 id.; 446 kilos; 3.81. Camarico. M. G., dest.
8 con 3,700 kilos, a $ 1.635 id.; 472 kilos; 3.34. Camarico. M. G., dest.
10 con 4,400 kilos, a $ 1,600 id.; 440 kilos; 3.03 1|2. Peldehue. T. L.
9 con 3,730 kilos, a $ 1,520 id.; 414 kilos; 3.67. Camarico. M. G., dest.
10 con 4,030 kilos, a $ 1,480 id.; 403 kilos: 3.67. Peldehue. T. L.
10 con 4.100 kilos, a $ 1,345 id.; 410 kilos: 3.28. Lampa. R. L.
11 con 3,830 kilos, a $ 1,150 id.; 350 kilos; 3.28 1|2. Lampa. R. L.

VACAS

4 con 1,990 kilos, a $ 1.888 id., 497 kilos; 3.00. Melipilla. J. B.
7 con 3,300 kilos, a $ 1,715 id.; 471 kilos; 3.64. Lampa. E. P
7 con 3,600 kilos, a $ 1,605 id.; 514 kilos; 3.12 1|2. Estuco. E. P.
10 con 4.700 kilos, a $ 1.595 id.; 470 kilos; 3.39 1|2. Apoquindo A. V.
8 con 3,570 kilos, a $ 1,530 id.; 445 kilos; 3.43. Peldehue. T. L.
7 con 3.010 kilos, a $ 1,510 id., 430 kilos; 3.51. Peldehue. T. L.
10 con 4.130 kilos, a $ 1,462 id.; 413 kilos; 3.54. Apoquindo. A V.
8 con 3.200 kilos, a $ 1.440 id.; 400 kilos; 3.60. San Pedro. C R.
10 con 3,660 kilos, a $ 1.420 id.; 366 kilos; 3.88. Quillota. F. C., dest.
10 con 3,530 kilos, a $ 1,270 id.; 353 kilos; 3.60. Quillota. F. C., dest.
9 con 3,182 kilos, a $ 1,125 id.; 353 kilos; 3.18 1|2. D. U.
7 con 2,476 kilos, a $ 1,120 id.; 353 kilos; 3.17 1|2. J. P.
12 con 3,750 kilos, a $ 1,020 id., 312 kilos; 3.27. Quillota. F. C., dest.
8 con 2,790 kilos, a $ 995 id.; 348 kilos; 2.86. F. C.
10 con 2,740 kilos, a $ 860 id.; 274 kilos; 3.14. Quillota. F. C., dest.

BUEYES

4 con 2,920 kilos, a $ 2,715 id.; 730 kilos; 3.72. San Clemente. E. P., dest.
4 con 2,380 kilos, a $ 2.480 id.; 670 kilos; 3.70. San Clemente. E. P., dest.
2 con 1.200 kilos, a $ 2,058 id.; 600 kilos; 3.43 Apoquindo. A. V.
4 con 2,550 kilos, a $ 1,955 id.; 637 kilos; 3.07. J. F.
6 con 2,700 kilos, a $ 1,945 id.; 616 kilos; 3.15 1|2. Peñaflor. H. R. T.
6 con 3.264 kilos, a $ 1,603 id.; 544 kilos; 2.95. O. M.
2 con 1,108 kilos, a $ 1,172 id.; 554 kilos; 2.11 1|2. Requínoa. A. C., dest.

Producción mnera Bella Vista en octubre

1.o Mineral Beneficiado, toneladas, 3,590.
a) Oro contenido, grs. 20,899.
2.o Concentrados, prod. tns. 385,005.
b) Cobre cont., 10,507 gs.
c) Plata contenida, kgs 50,807.

CURSO "GREGG"
PARA FORMAR
TAQUIGRAFOS
EL SISTEMA MAS CORTO FACIL DEL MUNDO
MATRICULA $150
SAN MARTIN 85
CLASIFICADOR 835 Stgo

HOY
REMATE DE MUEBLES
EN
SUCURSAL N.o 2
CAJA de CREDITO POPULAR
VICUÑA MACKENNA N.o 200
Desde las 15 horas
PRESTAMOS DE MARZO, VENCIDOS EN SEPTIEMBRE del presente año, correspondientes a SUCURSALES números 2, 5 y 6
— HAY —
Máquinas de coser Singer y aparadoras, catres, amoblados de living, salita, dormitorio y comedor, cuadros al óleo, etc.
Pago al contado
Entrega inmediata

INFORMACIONES DE INTERES SOBRE SOCIEDADES ANONIMAS

Títulos, cierre, registros, dividendos y citaciones

Alcoholes, Neto $ 0.70 Nov. 20 en sus Oficinas.
Dropa, Neto $ 4.30 Nov. 21, en Banco de Chile.
Sacos, Nov. 19 a Nov. 23. Neto $ 1.72 Nov. 24, en Banco Londres.
Hucke Hnos., Nov. 20 a Nov. 27. Neto $ 0.86 Nov. 27, en Bco Alemán T.
Disputada, Nov. 24 a Nov. 27. Neto $ 2.00 Nov. 28, en National City.
Paños Tomé, Nov. 20 a Dic. 1.o. Neto $ 1.00 Dic. 1.o, en sus Oficinas.
Sederías Viña, Nov. 24 a Nov. 29. Neto $ 1.29 Dic. 5, en Banco Español.
Sederías Viña (D. Ext.) Nov. 24 a Nov. 29. Neto $ 2.15 Dic. 5, en Banco Español.
Araca, Nov. 26 a Dic. 1.o. Neto $ 18.928 Dic. 15, en sus Oficinas.

Oploca (M|Cte.) Nov. 26 a Dic. 1.o. Neto $ 14.197 Dic. 15, en sus Oficinas.
Oploca, Nov. 26 a Dic. 1.o. Neto $ 3.04 Dic. 15 M Bl.
Unión Italo Chilena, Nov. 18 a Nov. 21, J. Ext. Nov. 21, en sus Oficinas.
Cinzano, J. Ord. Nov. 22 en G. Bustamante.
Cristalerías, Nov. 14 a Nov. 24. J. Ext. Nov. 24, en sus Oficinas.
Punitaqui, Nov. 14 a Nov. 24. J. Ext. Nov. 24 (Aumento capital).

Mademsa, Nov. 26 a Dic. 3. Emisión 1 x 3 a $ 20, contado. Plazo suscripción y pago del 4 al 31 de diciembre.
Viña La Rosa, Dic. 1.o a Dic 11. Emisión 1 x 14 los inscritos al 1.o de diciembre, plazo de suscripción entre 1.o y 10 de diciembre.
Molinera El Globo, Nov. 22 a Nov. 30. Emisión 1 x 1 liberadas los inscritos al 22 de noviembre.
Paños Tomé, Nov. 20 a Dic. 1.o. Emisión de 1 x 4 a $ 20, plazo suscripción y pago entre el 2 de diciembre y 5 de enero.
Andacollo, Nov. 20 a Nov. 26, Emisión de 125.000 accs. de $ 4, (1 x 8) los inscritos al 20 de noviembre, plazo de pago hasta diciembre 20.
Lechera Graneros, Nov. 16 a Dic. 14. Emisión 1 x 5 a $ 20, los inscritos al 16 de noviembre, con plazo de pago hasta Dic. 15.
Copec, el 22 vence el plazo para pagar la 3.a cuota.
Sederías Viña, el 24 vence el plazo para pagar y suscribir la N.E.
Gas de Valparaíso, el 24 vence el plazo para pagar y suscribir la N.E.
Textil Viña, el 25 vence el plazo para suscribir y pagar la N.E.
Sanitas, el 30 de Nov., vence el plazo para pagar la 2.a cuota.
Paños Tomé. Desde hoy se transan sin derecho a la Nueva Emisión.
Rectificación: Por un error se publicó el Dividendo de Seg. Confianza, como de Seguro Unión Chilena (Nov. 19).

MATADERO MUNICIPAL

ENCIERRA DE AYER

Ganado mayor	
Bueyes	41
Novillos	321
Vacas	196
Vivos	16
Vara	27
TOTAL	601
Ganado menor	
Terneros	62
Corderos	2496
Cerdos	290
Caballos	2
TOTAL	2850

PRECIOS DE LAS CARNES POR KILO

Buey, 1.a clase	$ 5.20	$ 5.40
Id. de 2.a	4.80	5.00
Id. de 3.a	4.40	4.60
Novillo, 1.a clase	5.60	5.70
Id. de 2.a	5.20	5.40
Id. de 3.a	4.80	5.00
Vaca, 1.a clase	5.20	5.40
Id. de 2.a	4.80	5.00
Id. de 3.a	4.40	4.60
Ternero, 1.a clase	3.80	4.00
Id. de 2.a	3.40	3.60
Cordero, 1.a clase	3.60	4.00
Id. de 2.a	3.20	3.40
Id. de 3.a	2.80	3.00
Cordero lechón	5.20	5.40
Oveja, 1.a clase	3.60	3.80
Id. de 2.a	3.20	3.40
Id. de 3.a	2.80	3.00
Cerdo 1.a clase	6.40	6.60
Id. de 2.a	6.00	6.20
Id. de 3.a	6.50	5.80
Grasa en rama	3.60	4.60
Sebo de ovejuno	2.00	2.20
Cordero Magallanes	2.90	

PRECIOS DE LOS CUEROS

Cuero de cordero, de 108 a 400 dc.
Cuero de cordero lechón, a 16|20 cada uno.
Cuero machos mayores de 37 kilos ... $ 5.10
Cuero machos men. de 27 kilos ... 7.10
Cueros machos de 27 a 36 kilos ... 6.10
Cuero vacas cualesquier peso ... 7.40

GONORREA
Blenorragia, afecciones a la vejiga
SELLOS WONDER KELLER
son un desinfectante de las vías Urinarias y un auxiliar del tratamiento médico, por su fórmula precisa y su acción balsámica.
Base: Sándalo, Salol, Anhidrometilen citrato de Hexametilentetramina.
Cuidado con las imitaciones.

Cotizaciones de Productos del País

Francisco Díaz M. — Agustinas 975, 2.o piso

Santiago, 19 Noviembre de 1941.

TRIGOS

Trigo Florence y Lincoyán, los 100 kilos, sin saco, base Providencia, inmediato $ 112 a 113.
Trigo Blanco del Centro, los 100 kilos sin saco, base Providencia, inmediato, $ 110 111.
Trigo Colorado del Centro, los 100 kilos, sin saco, base Providencia, inmediato, $ 108 a 109.
Trigo Blanco del Sur, los 100 kilos, sin saco base Talcahuano, inmediato, $ 110 a 111.
Trigo Colorado del Sur, los 100 kilos, sin saco base Talcahuano, inmediato, $ 101 a 102.
Trigo Candeal fino, los 100 kilos, sin saco, base Providencia, inmediato, 15 o|o, $ 120 a 122.
Trigo Candeal corriente, los 100 kilos, sin saco, base Providencia, inmediato, $ 116 a 118.

CEBADAS

Cebada Inglesa o Alemana, los 100 kilos, con saco, base Puerto, inmediato, $ 85 a 90.
Cebada del país, clase cervecera, los 100 kilos, con saco base Puerto, inmediato, $ 74 a 75.
Cebada del país, clase exportación, los 100 kilos, con saco, base Puerto, inmediato, $ 70 a 71.
Cebada del país, clase forrajera, los 100 kilos, con saco, base Puerto, inmediato, $ 65 a 68.

HARINAS

Harina de 1.a flor cilindro, los 46 kilos con saco, según marcas $ 72 a 73.
Harina de 2.a clase, los 46 kilos, con saco, según clase, $ 65 a 66.
Harina candeal, los 46 kilos, con saco, según clase, de inmediato, $ 70 a 71.

FREJOLES

Frejoles arroz, los 100 kilos, con saco, base Puerto Nominal $ 140.
Frejoles araucanos, los 100 kilos, con saco, base Puerto, nominal, $ 250.
Frejoles bayos grandes, los 100 kilos con saco, base Puerto, nominal, $ 280.
Frejoles bayos regulares, los 100 kilos, con saco, base Puerto, conominal, $ 260.
Frejoles burritos, los 100 kilos, con saco, base Puerto, nominal, $ 330.
Frejoles cristales, los 100 kilos, con saco, base Puerto, nominal, $ 155.
Frejoles coscorrones, los 100 kilos, con saco, base Puerto, nominal, $ 320.
Frejoles frutillas, los 100 kilos con saco, base Puerto, nominal, $ 270.
Frejoles milagros, los 100 kilos, con saco, base Puerto, nominal, $ 140.
Frejoles pallares, los 100 kilos, con saco base Puerto, nominal, $ 270.
Frejoles triguitos, los 100 kilos, con saco, base Puerto, nominal, $ 138.
Frejoles Red Kidney, los 100 kilos, con saco, base Puerto, conominal, $ 450.
Frejoles Rex Mexican, los 100 kilos, con saco, base Puerto, nominal, $ 200.

SEMILLAS

Semilla de alfalfa chilena, los 100 kilos, con saco, bodega en Santiago, $ 800 a 900.
Semilla de alfalfa peruana, los 100 kilos, con saco, bodega en Santiago, $ 1.100 a 1.200.
Semilla de alpiste, los 100 kilos, con saco, base Puerto, $ 340 a 350.
Semilla de arvejilla, los 100 kilos, con saco, base Puerto, $ 22 a 23.
Semilla de curagüilla, los 100 kilos, con saco, base Puerto, $ 50 a 52.
Semilla de cáñamo, los 100 kilos, con saco, base Puerto $ 400 [illegible] 150.
Semilla de linaza, los 100 kilos, con saco, base Puerto $ 190 [illegible] 200.
Semilla de trébol rosado, los 100 kilos, con saco, semilla procedencia, $ 420 a 430.
Semilla de trébol, clase exportación, los 45 kilos, con saco, base Puerto, $ 420 a 430.
Semillón Coranilla, de los Canales, los 80 kilos, con saco, bodega Puerto, $ 70 a 72.

VARIOS

Afrecho, los 100 kilos, con saco, en Santiago o Puerto, $ 54 a [illegible]
Afrechillo, los 100 kilos, con saco, en Santiago o Puerto, $ [illegible] a 60.
Arroz nacional los 100 kilos con saco, en Santiago, en bruto, según calidad, $ 100.
Avena blanca, los 100 kilos, con saco, en Alameda, $ 79 a 80.
Avena negra, los 100 kilos, con saco, en Alameda, $ 79 a 80.
Avena rubia revuelta, los 100 kilos, con saco, a bordo Talcahuano, $ 65 a 66.
Avena Stormking, los 100 kilos, con saco, a bordo Talcahuano, $ 80 a 82.
Arvejas Petit Pois, verdes, los 100 kilos, con saco, en Puerto, sin brucos, $ 170 a 175.
Arvejas Grano de Oro, los 100 kilos, con saco, en Puerto, sin brucos, $ 110 a 115.
Carbón de espino, el saco, según clase, en Alameda, los 100 kilos, $ 75 a 80.
Carbón blanco, el saco, según clase, en Alameda, los 100 kilos, $ 55 a 60.
Cera, los 100 kilos, base Puerto. $ 2.650 a 2.700.
Fibra de cáñamo, los 46 kilos, base Puerto, $ 510 a 520.
Garbanzos chicos, según clase, base Puerto, 70|80 granos por onza, $ 140 a 150.
Garbanzos regulares, según clase, base Puerto, 52|54 granos por onza, $ 210 a 220.
Garbanzos grandes, según clase, base Puerto, 48|50 granos por onza, $ 240 a 250.
Lana, trasquila, Octubre, los 46 kilos, enfardada en Puerto, $ 590 a 600.
Lana, trasquila, Octubre, los 46 kilos, ensacada en Puerto; $ [illegible] a 560.
Lentejas corrientes, los 100 kilos con saco; base Puerto $ 125 a 130.
Lentejones 6 m. m., los 100 kilos, con saco, base Puerto, $ 170 a 180.
Lentejones 7 m. m., los 100 kilos con saco; base Puerto $ 200 a 210.
Mantequilla, los 46 kilos, según clase, en Alameda $ 800 a [illegible]
Maíz amarillo, los 100 kilos, con saco, en Alameda $ 96.
Maíz colorado, los 100 kilos, con saco, en Alameda $ 95.
Miel blanca, los 46 kilos, base Puerto, $ 60.
Miel rubia, los 46 kilos, base Puerto, $ 50.
Nueces, los 100 kilos, con saco, en Alameda, tolerancia 10 o|o, malas; $ 750 a 800.
Pasto, 1.er corte, los 100 kilos, según clase, base Alameda $ 44 a 45.
Pasto 2.o corte, los 100 kilos, según clase, base Alameda $ 48 a 50.
Papas amarillas, los 80 kilos, con saco, Puesto en Vega, Nueva cosecha. $ 110 a 115.
Quesos, los 46 kilos, según clase, en Alameda, $ 450 a 500.
Quillay, los 46 kilos, según clase, en Puerto, cosecha según entrega. $ 120.

EQUIPAJES Y ENCOMIENDAS DESPACHADOS CONTRA REEMBOLSO POR FERROCARRIL Y QUE HAN SIDO DEVUELTOS

A ALAMEDA

DESTINO	REMITENTE	CONSIGNATARIO
	A MAPOCHO	
Angol	Flores y Kersting	E. Jara
Concepción	A. Montero y Cía.	P. Ugalde
P. Montt (2)	Aurel Retteru	S. Pérez
Tomé	Jenaro del Río	J. Cuevas
Tomé	Vicente Giaconi	R. Prieto
Chillán (3)	Márquez, Giglio y Cía.	J. Godoy
San Javier	Pérez y Cía.	A. Troncoso
Huepil	Instituto Seroterápico	O. de la Cruz
	A MAPOCHO	
San Javier	Weskott y Cía.	M. Gatete
San Carlos (2)	Weskott y Cía.	O. Anguita

CASA VICTOR ARAYA L.
AGUSTINAS 715 — CASILLA 1711 — FONOS 31607 y 31889
REMATE SEMANAL DE SEGURO
Judicial y voluntario, de muebles y menajes de casa, sanitarios, pianos, radios, cajas de fondo, mobiliario oficinas, refrigeradores, instalaciones, etc.
EN NUESTRA SALA DE REMATES:
715 - AGUSTINAS - 715
Hoy Viernes 21 de Noviembre, de 10 a 12 y 14.30 adelante
POR ORDEN DE VARIOS CONSIGNATARIOS

KALEIDOSCOPIO

FIGURAS CÉLEBRES Y HECHOS FAMOSOS POR WALT. MILLAR

LAUTARO.— (4)

Alentado Lautaro con sus victorias, concibió audaz idea de arrojar a los conquistdores de Chile y en 1556, con una columna de mil indios, emprendió la realización de su atrevido proyecto que levanta su fama sobre el pedestal de los más famosos libertadores. Invade y captura por segunda vez a Concepción y continúa su marcha al norte. Cuando se supo en Santiago de que Lautaro iba en dirección a la capital, el pánico que se apoderó de los españoles fué indescriptible y hasta se pensó en una retirada a La Serena o en una vuelta al Perú. El gobernador don Francisco de Villagrán que estaba enfermo, mandó a su hermano Pedro de Villagrán a impedir el avance de las huestes araucanas. El encuentro se verificó a orillas del río Mataquito y fué favorable a Lautaro, pero a causa del invierno, suspendió la campaña para volverla a emprender, con nuevos bríos, en octubre de 1556.

TARZAN — SHARP, EL COBARDE (347) Por Edgar Rice Burroughs